"O Rio Cada Vez Mais Lindo e a Politica Cada Vez Mais Feia" – Palavras do Sr. Flores da Cunha ao Chegar a P. Alegre

12 PAGINAS

Diario Carioca

Fundador: J. E. DE MACEDO SOARES

Anno VI — Numero 1.426 | Rio de Janeiro, Sabbado, 1 de Abril de 19... | ... Praça Tiradentes n.° 77

Porque Veio ao Rio o G.al Waldomiro

O actual interventor em S. Paulo irá, possivelmente, a Londres, fazendo parte da embaixada que vae retribuir a visita do Principe de Galles

A POLITICA FINANCEIRA ADOPTADA PELO ANTIGO COMMANDANTE DO SECTOR SUL

General Waldomiro Lima ..

S. PAULO, 31 (D. C.) — Os jornaes desta capital transcrevem as noticias que vêm sendo publicadas no Rio sobre os motivos que determinaram a viagem do general Waldomiro Lima á capital da Republica.

Essas noticias, como se sabe, são as mais desencontradas. São amplamente conhecidas, entretanto, nas rodas politicas daqui, as verdadeiras razões da excursão ao Rio Negro que o general interventor foi obrigado a fazer. Trata-se de um chamado urgente do chefe do Governo Provisorio, que deseja conhecer de perto os detalhes do vasto projecto financeiro cuja execução o general está decidido a pôr em pratica em São Paulo, bem como o estado das relações entre o governo paulista e os banqueiros do Brasil na Europa.

O sr. Getulio Vargas pretende conversar com o delegado do Governo Provisorio no Estado sobre o Partido Socialista de S. Paulo, criado pelo interventor, com um programma de franco combate ás idéas conservadoras.

"O RIO CADA VEZ MAIS LINDO E A POLITICA CADA VEZ MAIS FEIA"

PALAVRAS DO GENERAL FLORES DA CUNHA, AO CHEGAR EM P. ALEGRE

General Flores da Cunha

PORTO ALEGRE, 31 — (A. B.) — O general Flores da Cunha aqui chegou, depois de excellente viagem, um tanto fatigado. Disse aos amigos que o Rio "estava cada vez mais lindo e a politica cada vez mais feia". Por isso, talvez, tenha chegado cansado...

O interventor pretendia partir amanhã, sabbado, para Uruguayana, afim de repousar 15 dias. O sr. João Carlos Machado continuaria a gerir os negocios da interventoria. Todavia, devido a interesses administrativo e á situação politica, amanhã mesmo o general interventor reassumirá seu posto, de onde não se affastará antes das eleições de 3 de maio.

Este é o momento de comprar

roupas e outros artigos de uso

A IMPORTANTE

Alfaiataria d'

A NOVA YORK

a grande casa da rua Sete, esquina de Gonçalves Dias, AFAMADA PELOS SEUS PREÇOS BARATISSIMOS, expõe em suas vitrines uma grande variedade de Ternos e Costumes em bellissimos padrões para todos os preços; ao alcance de todas as bolsas;

Capa Gabardine	135$000
Capa impermeavel gabardine ingleza ..	175$000
Capa French-Coats	235$000
Costume cazemira de lã Rio Grande	129$000
Costume jaquetão Mongol azul, pura lã ..	135$000
Costume cazemira fantasia	145$000
Costume jaquetão "Cheviot" pura lã . ..	175$000

PERFEITA CONFECÇÃO, AVIAMENTOS DE 1ª QUALIDADE

Vendas a **Longo Prazo,** pelo systema

Prazo York

O mais vantajoso processo de

Vendas a Credito

A Guerra no Extremo-Oriente

Os Chinezes Iniciaram o Bombardeio das ... Tomadas

TOKIO, 31 — (Havas) — Informações de ultima hora annunciam que se travou violento duello de artilharia na região de Tchi-Men-Koo, onde os chinezes haviam iniciado o bombardeio das posições japonezas. Receiava-se que o choque em questão tivesse graves consequencias.

NILO PEÇANHA

A Missa Celebrada, Hontem, em Suffragio da Alma do Saudoso Estadista

Pela passagem, hontem, do 9.° anniversario da morte de Nilo Peçanha, foi rezada, ás 10 horas, em suffragio da alma do saudoso estadista, missa no altar-mór da Igreja de S. Francisco de Paula.

O officio religioso foi celebrado pelo padre Léo Lem, sendo acompanhado no orgão pelo maestro Quirino de Oliveira.

Estiveram presentes á cerimonia, além da viuva de Nilo Peçanha, parentes e amigos do extincto, autoridades, magistrados e outras pessoas gradas.

Fez-se tambem representar a Legião Civica 5 de Julho.

A Successão do Throno Portuguez

Os Monarchistas Dirigem-se ao Principe D. Duarte Nuno

LISBOA, 31 (Havas) — O jornal "A Voz" publica uma nota que os monarchistas dirigiram ao principe d. Duarte Nuno, a respeito da successão do throno portuguez.

Os dirigentes da causa monarchica pedem que o pensamento de d. Manuel seja mantido, que sejam assegurados os direitos da igreja, mantida a alliança secular com a Inglaterra e que o programma do partido monarchico se inspire nos principios ennunciados pelo governo no dia 30 de julho de 1930.

Os signatarios terminam exprimindo o desejo de continuar a prestar o seu apoio á doutrina nacional emquanto o bem publico o exigir.

O Anti-Semitismo :: na Allemanha ::

E' preciso fazer fé no bom senso e na cultura da nação germanica

Marechal Hindenburgo

Ninguem ha que possa approvar o que neste momento acontece na Allemanha em relação aos seus nacionaes de raça hebraica. Do mesmo modo, ninguem ha que admitta que as "elites" da grande Nação sanccionem as violencias do nacionalismo nazista.

Desmentidos autorizados surgiram na imprensa carioca, apontando como improcedente as informações que concernem ao assumpto. Por mais acataveis que sejam esses desmentidos, os factos communicados pelo telegrapho revelam uma tal verosimilhança, que bem se comprehende a irreprimivel indignação de todo o mundo civilizado diante de um movimento que o fanatismo racista não póde explicar hoje em dia, no seio de um povo culto, com a naturalidade com que o explicaria o fanatismo religioso do tempo obscurantista da Reforma.

Aliás, está divulgado o programma de reivindicações do partido nazista, e delle consta, por modo expresso, um dispositivo que concretiza fielmente a aggressão injustificavel de que estão sendo victimas os judeus allemães na propria patria.

Parece inadmissivel que tudo isso seja obra de fantasia á tendencia, visando a incompatibilizar o governo do sr. Hitler com a opinião mundial. Se, porventura, ha exaggero nas informações para cá transmittidas, o exodo forçado de numerosos commerciantes, industriaes, banqueiros, medicos, juizes e advogados de raça hebraica, que se escapam espavoridos da Allemanha, é mais que sufficiente para evidenciar que a realidade dos factos, mesmo escoimada de excessos, é a mais deploravel possivel.

Entretanto, não podemos acreditar que as classes esclarecidas da Allemanha se solidarizem de qualquer modo com os tristes successos que hoje perturbam a vida desse grande e velho paiz, cuja tradição de disciplina e de ordem é um patrimonio da humanidade.

Milhões de votos conscientes entregaram o poder ao sr. Adolph Hitler. Nesses votos se affirmou a alta consciencia civica, moral e humana das "elites" germanicas. Não é crivel que ellas se tivessem manifestado em favor da ascensão do actual chanceller do Reich, numa especie de cumplicidade prévia com os desatinos a que assistem neste momento.

E' verdade que o programma politico do sr. Hitler se estribava em reivindicações radicaes. Todos sabem, porém, o que são programmas de propaganda partidaria. Ou porque as circumstancias mudem, ou porque as idéas se transformem, modificando o ambiente, o facto é que, na hora da execução, quasi sempre diversa da hora das promessas, esses programmas não são observados a rigor.

De qualquer maneira, estamos certos de que as classes responsaveis e actuantes da Allemanha não prestam o concurso da sua autoridade moral e do seu prestigio social a essa nova "jacquerie", resurgida como feroz mysticismo racista; e, assim, é de esperar que o bom senso e a cultura do nobre povo allemão acabem por triumphar de um movimento profundamente antipathico e offensivo da civilização humana, em que a Allemanha occupa uma posição gloriosa e invejavel.

A Missão Jornalistica do Sr. Lindolfo Collor no Chaco

Uma nota de um matutino paulista sobre um telegramma da A. B. I.

S. PAULO, 30 (D. C.) — O "Diario de São Paulo" publica hoje, em destaque, a seguinte nota sobre a missão jornalistica do sr. Lindolfo Collor no Chaco:

"A proposito do successo que vem alcançando as correspondencias enviadas pelo ex-ministro Lindolfo Collor sobre a guerra do Chaco, a Associação Brasileira de Imprensa endereçou áquelle jornalista um telegramma em que expressa a

Sr. Lindolfo Collor

satisfação dos seus collegas brasileiros pelo exito que vae obtendo na sua missão.

Nesso telegramma, o presidente da A. B. I. commette, porém, um engano quando affirma que o sr. Lindolfo Collor, fazendo a reportagem do que occorre naquelle pedaço do continente, está a serviço do jornal argentino "La Prensa". Carece de verdade essa affirmação.

O sr. Lindolfo Collor foi enviado pelos "Diarios Associados" para essa missão jornalistica, e é nesse caracter que se encontra o ex-ministro do Trabalho na região do Chaco. O facto das suas correspondencias serem publicadas pelas columnas de "La Prensa" não quer dizer que o illustre jornalista brasileiro esteja a serviço daquella organização. Isso se explica por um gesto de gentileza do sr. Lindolfo Collor que, de commum accordo com a direcção dos "Diarios Associados", cedeu áquelle jornal portenho o "copyright" das suas correspondencias.

O Uruguay é Agitado Por Graves Acontecimentos

O Presidente da Republica Dissolveu as Camaras e o Conselho Nacional de Administração

PRESAS VARIAS FIGURAS PROEMINENTES DA POLITICA

BUENOS AIRES, 31 — (H.) — Telegrapham de Montevidéo: "Reina completa calma nesta capital e no interior do paiz. As Camaras e o Conselho Nacional de Administração foram dissolvidos. O presidente Terra dispõe das forças necessarias e está decidido a manter a ordem sem medidas de violencia.

SERA' MORTO, MAS NÃO PRESO!

BUENOS AIRES, 31 — (Havas) — Communicam de Montevidéo: "O ex-presidente da Republica, sr. Balthazar Brum, que resistiu á prisão e feriu o commissario encarregado de prendel-o, declarou que a policia só poderia apoderar-se do seu cadaver

A residencia desse membro do Conselho Nacional de Administração está cercada por forças de policia, armadas de fuzis.

Ja haviam sido presos o conselheiro nacional srs. Rubbio Berretta, o senador Batle Pacheco e o deputado Berrez.

O PRESIDENTE TERRA PERMANECE NO CORPO DE BOMBEIROS

BUENOS AIRES, 31 — (Havas) — Os jornaes publicam informações de Montevidéo confirmando que o presidente Gabriel Terra dissolveu o Conselho Nacional de Administração, cujos membros foram detidos. Um desses membros, o ex-presidente da Republica, sr. Balthazar Brum ao ser procurado pelas autoridades na sua residencia, resistiu á prisão, ferindo a bala um policial.

Segundo as noticias recebidas da capital do Uruguay pelos vespertinos de hoje, o director do jornal "El Dia", estava refugiado em uma Legação estrangeira. O governo dominava a situação. O presidente Terra permanecia no quartel do Corpo de Bombeiros, de onde estava tomando todas as providencias reclamadas pela gravidade da situação.

Entre as personalidades presas figurava o ministro das Finanças, sr. Acevedo Alvarez.

Dois pesos e duas medidas

Os agentes da Prefeitura tinham uma percentagem sobre uns quantos impostos que cobravam. Computando a média do que recebiam, alcançavam um augmento de vencimentos. E depois pleitearam o restabelecimento da percentagem. Conseguiram o que queriam e até mais do que queriam, pois foram contemplados com a participação do imposto de inflammaveis e outros.

Mas, ao tempo em que, antes do augmento, os agentes venciam as percentagens em questão, os guardas municipaes tinham uma diaria de 2$000. Desde que os agentes foram favorecidos e favorecidos régiamente, não se explica o olvido dos funccionarios mais modestos.

Aviação Tragica

Onze Pessoas Pereceram Em Um Desastre

NOVA YORK, 31 (HAVAS) — Communicam de Noedeska, em Kansas, que um avião, no qual viajavam quatorze pessoas, caiu ao solo. O desastre occasionou a morte de onze pessoas e ferimentos nas demais.

E o Desarmamento?

Mais Um Submarino Para a Marinha de Guerra Italiana

ROMA, 31 (Havas) — Foi lançado ao mar, nos estaleiros de Guartaro, o submarino "Robim", para a marinha de guerra italiana.

A "São Paulo" Companhia Nacional de Seguros de Vida

SUCCURSAL NESTA CAPITAL, AVENIDA RIO BRANCO N.° 131, 1.° ANDAR

Presidente: — DR. JOSE' MARIA WHITAKER

O Ministerio reune-se hoje, sob a presidencia do chefe do Governo Provisorio. Nessa reunião, que occorrerá ás 15 horas, no palacio do Cattete, serão examinados varios assumptos, como a fixação do numero de deputados á Constituinte e a sua convocação. Será ainda discutido um projecto de origem governamental, instituindo a representação das grandes associações culturaes e profissionaes.

Economia e Finanças

NOTA DO DIA :

A REVISÃO DAS TARIFAS

A entrevista que nos concedeu o sr. J. R. Azeredo, presidente da Camara do Commercio e Industria do Brasil, sobre a questão da revisão das tarifas aduaneiras, merece exame attento do sr. Oswaldo Aranha, dados os conceitos formulados e as revelações trazidas ao conhecimento do publico.

Divergimos de algumas de suas apreciações, entre outras — a de não existirem no Brasil industrias artificiaes. Salvo se dermos aos vocabulos significados differentes, não é possivel negar a existencia de industrias artificiaes.

Entre os proprios exemplos de incongruencias e de disparates da nossa legislação alfandegaria cita s. s. o caso da seda vegetal, que é um caso typico de industria artificial, artificialissima. Senão vejamos.

As duas fabricas para preparação desse artigo, existentes no Brasil, todas duas localizadas em S. Paulo, a "Visco-Seda" e a "Rhodia-Seta", se limitam a tratar a pasta de papel e transformal-a nos varios typos de seda vegetal. A materia prima dessa industria — pasta de papel, os reactivos usados, a machinaria empregada; tudo, em summa, é importado. Nacionaes nessa industria são apenas os favores concedidos pelo Thesouro Nacional. Não será, pois, artificial uma industria nessas condições?

Se examinarmos a questão por um outro prisma, o das vantagens auferidas pelo paiz com a existencia dessas fabricas, verificaremos tambem que são prejudiciaes não só ao erario publico, como á collectividade.

A prova absoluta desse facto é a seguinte: a seda vegetal custa nos mercados estrangeiros um dollar o kilo, isto é, 13$500 ao cambio actual e paga de direitos 30$000 por kilogrammo, cerca de 250 % do seu valor.

Os industriaes que montaram aquellas duas fabricas beneficiam dos favores concedidos pela nossa obsoleta pauta aduaneira, importando pasta de papel que paga de direitos $010 por kilo e transformando-a em seda vegetal onerada da taxa de 30$000 por kilogrammo.

O resultado pratico dessa operação é, simplesmente, o seguinte: o Thesouro perde 20.000 contos por anno e o publico é onerado com um augmento de 300 % no preço dos productos manufacturados.

Como esse ha uma série de casos identicos que merecem o percuciente exame da Commissão Revisora de Tarifas e o attento interesse do sr. Oswaldo Aranha.

***

Durante esta semana, o mercado de titulos de S. Paulo mostrou-se mais animado, havendo mais confiança nos negocios. As "obrigações do café" reagiram, sendo cotadas a 485$000.

Apezar do silencio mantido nos circulos ligados ao governo, tem-se a impressão que, dada a repulsa geral contra o seu plano de unificação das dividas e contra as suas attitudes infelizes em relação aos banqueiros estrangeiros, tenha o interventor em S. Paulo comprehendido o erro em que incidira e procura voltar atraz.

Essa esperança no recúo do delegado do Governo Provisorio em S. Paulo, antes de se objectivarem os despropositos que architectara, é que determina o ambiente de maior optimismo que se observa na Bolsa Paulista.

***

Os protestos, que de toda a parte do paiz vão apparecendo contra a nova taxa sobre o cimento nacional, indicam, dada a passividade com que o nosso povo recebe todas as exigencias do fisco, a impraticabilidade do tributo recentemente criado.

Para mostrar a justiça dos protestos e reclamações que têm surgido, basta considerar que o imposto criado é de $040 réis por kilo ou sejam 1$700 por sacco de 42 1|2 kilos, cerca de 18 °|° sobre o valor actual do producto.

O sr. Oswaldo Aranha já tem indeferido diversos requerimentos pedindo cessação da cobrança daquelle imposto, allegando que se torna necessario compensar pela sua arrecadação o desfalque soffrido pela receita federal com a cessação da importação de cimento.

Não tem razão s. excia., collocando a questão nesses termos. A producção de cimento no paiz não diminuiu, ao contrario, estimulou a importação daquelle producto pelo desenvolvimento que, dada a segurança no preço, houve nas construcções.

O facto de ter indeferido aquelles requerimentos não impedirá ao illustre ministro da Fazenda, cuja larga intelligencia permitte o exame sereno dos problemas sem "partipris", nem attitudes irremoviveis, de re-examinar o assumpto e impedir a perpetração de um erro lamentavel.

***

O plano de unificação da divida de S. Paulo, proposto pela Secretaria da Fazenda, não póde, não deve merecer a consideração do interventor em S. Paulo e ainda menos ser objecto de negociações com os credores paulistas.

Trata-se da confissão de uma situação de insolvencia, que na realidade não existe, um triste documento contra o credito do grande Estado, uma declaração de incapacidade administrativa.

S. Paulo, já o dissemos, para regular a sua situação com os credores estrangeiros, não precisa lançar mão de soluções dessa natureza, de expedientes tão pouco recommendaveis.

Atravessando de momento situação de crise, não se lhe extinguiram os elementos para o reerguimento economico. A pujança da terra e a capacidade de seus filhos permittirão a S. Paulo, sem que se utilize de "planos salvadores", reintegrar-se num regime financeiro normal.

Acima dos aspectos materiaes é preciso ter em conta os imperativos moraes, o respeito ás obrigações contrahidas, o amparo aos direitos daquelles que confiaram na lisura dos governos de S. Paulo.

Exigir dos portadores dos titulos da divida externa paulista o sacrificio de um terço dos seus patrimonios, reduzir por decreto o montante das obrigações assumidas, é recurso de que podem lançar mão outros paizes, o Brasil não.

A' margem do plano official, foram apresentadas outras soluções, entre as quaes se destaca o interessante trabalho do sr. Percy D. Levy, em relação ás dividas internas, apresentando uma formula para a distribuição equitativa dos encargos.

Em linhas geraes, a suggestão aventada pelo sr. Levy é a seguinte:

Assim, as apolices de 6°|°, que actualmente attingem o total de 153.185:500$000, soffreriam uma troca de oito por sete, ou seja um oitavo do nominal, reduzindo-se, nos novos titulos, a 134.037:500$000. As obrigações de 7°|°, ou sejam 283.807:500$000, uma por uma. As obrigações do café, de 6°|°, que attingem, actualmente, a 160.193:180$000, soffreriam a troca de quatro por tres, ou sejam um quarto do valor nominal, e dariam, assim .. 120.000:000$000 approximadamente. Com isso a divida total que é de 597.186:180$000 ficaria reduzida a 537.845:000$000, ou sejam sessenta mil contos de reducção na divida interna e, consequentemente, maior economia de pagamento de juros na nova reducção.

A exposição foi tomada com o seguinte criterio: nos tempos anteriores á crise as cotações dos papeis do Estado attingiam 850$000, 750$000 e 500$000, respectivamente para as "obrigações do Estado" (7°|°); "Apolices" (6°|°) e "Obrigações Café (6°|°). A média destas cotações daria 700$000 para o novo titulo, que, aos juros de 5°|°, nominal, e pela conversão acima, collocaria todos os capitaes numa renda que varia de oito a oito e meio por cento.

Actualmente, as cotações já não são as mesmas. Desceram. O criterio dessa suggestão, por isso, foi tomado na seguinte proporção: Obrigações de sete por cento, 750$000; apolices de seis por cento, 650$000 e obrigações "Café", 500$000, que formam, respectivamente, as proporções de tres quartos, cinco oitavos e meio do valor nominal e que na conversão traz a differença, de uns para outros, de um quarto e um oitavo.

O governo, para poder executar tal suggestão, não poderá usar de meias medidas. Ao lavrar um decreto de tal monta, necessitará fechar a Bolsa por quinze ou trinta dias e ao reabril-a admittir em cotações de seus titulos, somente os novos, amparando os preços, vendendo acima da cotação de 700$000 e comprando abaixo desse preço. Os recursos seriam obtidos recorrendo a uma percentagem dos depositos da Caixa Economica Estadual e creditos abertos pelos bancos nacionaes e estrangeiros, todos interessados nessa solução pelo volume de negocios que os mesmos têm em cauções e financiamentos sobre os titulos estaduaes.

A suggestão do sr. Levy está interessando os meios financeiros do Estado, havendo mesmo quem assegure que o interventor federal tem examinado com vivo interesse as suggestões do sr. Levy.

Viação e Transportes

A Electrificação do Nosso Parque Ferroviario

FOI ABERTA A CONCURRENCIA PARA A ELECTRIFICAÇÃO DA PARTE DA RÊDE MINEIRA E DO PROLONGAMENTO PATROCINIO-OUVIDOR

Os orçamentos já conhecidos para o grande empreendimento do governo de Minas, montam ao total de 39.260:117$457, sendo que só as obras de electrificação dos dois trechos a que acima alludimos estão calculadas em 16.500 contos de réis.

O serviço está dividido em duas partes: — uma que está sendo executada por administração, entre Patrocinio e Monte Carmello, de 92km.800 de extensão, e outra que deverá ser executada pelo regime de tarefas, sendo dada a tres tarefeiros.

As tres tarefas, cada qual do cubo approximado de 280.000 metros cubicos, têm a classificação média de 55 % de terra, 2 % de molledo, 21 % de pedra solta, 7 % de rocha branda e 15 % de rocha compacta, tendo a primeira a extensão de 53.774 metros, a segunda 8.220 metros e a terceira 8.810 metros.

A rampa maxima empregada, quer num, quer noutro sentido é de 2 %. A linha desenvolve-se pela zona do cerrado, em terreno devoniano, descendo de Patrocinio, altitude 972 metros até o rio Paranahyba, seu ponto mais baixo, devendo ter as seguintes estações: Folhados, Macahubas, Agua Suja, Monte Carmello, Dourados, Grupiara e Ouvidor, estação final do trecho da E. F. Goyaz.

São atravessados os seguintes cursos dagua: Ribeirão S. Felix, corrego do Diogo, do Tucano, Indayá, Mangueiras, Macacos, Perdizes, Campestre, do Tanque, dos Affonsos, Gubitone, Lagôa, Retiro Paranahyba e Cotia.

As principaes obras de arte são a ponte de 160 metros de vão e 13 metros de alto sobre o rio Paranahyba, o viaducto de 60 metros de vão e 23 metros de alto sobre o corrego Gubitone, e a ponte de 20 metros sobre o São Felix.

Na estaca 5.968 existe um córte de 15m.80 de altura maxima por 270 metros de comprido e na estaca 7.940 um córte de 17 metros de altura e 150 metros de comprimento maximo.

Turismo Selvagem

O SENTIMENTO DE PIEDADE NACIONAL VAE SER PENDURADO NAS HASTES DOS TOUROS

Voltou á sub-commissão de Turismo Municipal a proposta para a organização duma temporada de corridas de touros. O seu autor, como se vê, pretende imitar a formula de Ghandi, vencendo pela resistencia e perseverança das suas idéas. Divergem, comtudo, dos principios e dos fins que animam o grande espirito daquelle filho do paiz dos mysterios. O nosso insurrecto é mais violento. Quer que o sangue espadane, do corpo dos touros...

Onde está, porém, a Sociedade Protectora dos Animaes? Ninguem ouviu, até agora, o seu protesto.

De nossa parte, consignamos, aqui, a surpresa que está causando o seu silencio em torno da ameaça de assistirmos a espectaculos que o sentimento do nosso povo repelle.

O proponente tem, por certo, larga visão de commercio, mas não possue o menor senso da realidade historica da tauromachia, que nasceu dos barbaros e morreu estrangulada pelas mãos dos povos cultos.

Deixemos, pois, enterrada no esquecimento, essa luta da força animal com a astucia humana, e procuremos outros campos onde se pratique o turismo sem o sacrificio inutil de vidas.

O emulo do marquez de Marialva deve meditar um pouco nas palavras seguintes:

— O turismo é a arte, a industria e o commercio conjugados pelo esforço de nos approximarem da paz da terra e dos encantos do céo, e não para nos exhibirem vestigios ou rememorarem episodios de historias cheias de mazelas e de podridões do passado.

— E por onde anda, afinal, a Protectora de Animaes?

Dizem, por ahi, que está construindo hospitaes para cães com alicerces feitos de azas de chicaras de chá.

AS FERROVIAS GOYANAS

A população do riquissimo Estado Central tem, realmente, justos motivos para reclamar contra a paralysação dos trabalhos de construcção de certos trechos ferroviarios considerados a valvula do escoamento da sua producção e, portanto, do desenvolvimento do seu progresso.

Se ha, com effeito, um Estado merecendo a attenção dos poderes publicos para se resolverem os seus principaes problemas de communicação com os grandes centros consumidores da sua materia prima, esse Estado é, sem duvida, esse formidavel emporio de riquezas naturaes que se chama Goyaz.

Foram suspensos, por exemplo, os serviços de construcção do ramal de Leopoldo Bulhões a Anapolis, por falta de verba.

A conclusão dos trechos de Patrocinio a Ouvidor, e de L. Bulhões em deante, está, tambem desafiando o tino administrativo dos nossos homens de governo. E emquanto não se der a aquelle Estado meios de communicar-se com a metropole, como se teria alcançado pela ligação de Araguaya a Barra Mansa, somos forçados a reconhecer a obrigação do governo central declinar dos seus direitos de arrecadar impostos do povo goyano.

DR. JOSE' DE ALBUQUERQUE
Doenças sexuaes do Homem
Diagnostico causal e tratamento da
IMPOTENCIA EM MOÇO
Rua 7 de Setembro, 207, de 1 ás 6.

A Noroeste do Brasil

Sob o titulo acima, a "Revista das Estradas de Ferro", inseriu em sua edição de 15 de março ultimo, um brilhante artigo, cujos principaes topicos transcrevemos, por ser de um orgão technico dos mais conceituados.

Essa revista é muito apreciada nas altas rodas da engenharia nacional e sua opinião tem indiscutivel valor.

Encarando o assumpto com superioridade, com absoluta isenção de animo, essa manifestação expontanea da "Revista das Estradas de Ferro", merece a maior divulgação.

Por se tratar de materia relativamente longa, daremos em duas edições:

"A idéa, que o General Waldomiro de Lima, encampando o formidavel erro do quatriennio Julio Prestes em S. Paulo — a construcção da Mayrink a Santos, — procura pôr em pratica, de arrendar a Noroeste do Brasil á Sorocabana, teve um grande merito. Veiu focalisar um dos grandes problemas nacionaes e demonstrar, do modo o mais convincente e irretorquivel, que elle só pode ter uma solução: a de continuar a Noroeste do Brasil administrada pela União. Só esta, adstricta exclusivamente aos interesses geraes do Paiz, poderá fazer com que aquella via ferrea preencha a sua grande finalidade nacional.

A Noroeste constitue, sem duvida, uma das sentinellas avançadas da Patria, prompta para defendel-a nas nossas lindes com a Bolivia e o Paraguay. Sua construcção veiu resolver um grande problema estrategico e só esta finalidade justifica os formidaveis onus assumidos pelo Governo da Republica ao construil-a.

A necessidade de efficientes meios de communicação, ligando a Capital do Imperio do Brasil ás fronteiras do Paraguay, surgiu, sinistramente, com a guerra, a que fomos levados pela provocação de Lopez. Todos os brasileiros conhecem, por haverem lido as admiraveis paginas de Taunay, a epopéa da Retirada da Laguna e por ella avaliarão a falta que uma boa estrada de ferro nos fez naquella occasião. Foi-nos, então, impossivel atacar o Paraguay por sua fronteira mais vulneravel, e conduzir a guerra de modo directo e rapido. Existisse a Noroeste naquella época e muito mais certa e menos dispendiosa seria a movimentação de forças para a defesa da honra nacional. Teriamos poupado vidas e dinheiro, gasto menos tempo e evitado allianças, pouco efficientes militarmente e onerosas financeiramente.

Foi, assim, a guerra do Paraguay que nos veiu revelar a necessidade premente e imprescindivel da construcção de uma via ferrea com finalidade, principalmente, estrategica para as fronteiras de Oeste.

Desde então até que foi construida a Noroeste, nunca saiu da preoccupação dos constructores do nosso systema de viação ferrea a solução de tão formidavel problema imposto pela defesa nacional. Elle não poderia escapar á visão aquilina de Mauá. O iniciador da construcção ferroviaria, entre nós, pretendeu resolvel-o por uma linha que, partindo de Paranaguá, galgasse a Serra do Mar, e, pelo altiplano que se estende do Paraná ao Sul de Matto Grosso, fosse ter ás margens do rio Paraguay. Durante muitos annos, foi essa a solução mais acariciada para o problema.

Depois, com o progresso vertiginoso e admiravel do Oeste de São Paulo, nossos estadistas voltaram suas vistas para o traçado que foi, finalmente, escolhido. E' que elle, além de vantagens commerciaes evidentes, offerecia novas e efficientes garantias estrategicas, contra os inimigos do Brasil, no caso, felizmente pouco provavel, de uma guerra.

O traçado, por onde foi construida a Noroeste do Brasil, antepõe, entre a via ferrea e o perigo Argentino, todos os obstaculos e tropeços constituidos pelo valle do Paranapanema, até hoje quasi inexplorado.

Vê-se, por essa exposição simples e verdadeira dos factos, que a construcção e a escolha do traçado da Noroeste procuraram satisfazer a finalidades nacionaes, da mais elevada politica".

Certos de que este assumpto interessa os nossos leitores e de estarmos prestando um serviço á causa tão ympathisada pelo povo de S. Paulo, proseguiremos na transcripção do artigo acima, fazendo os necessarios commentarios.

FUNDOU-SE O "CENTRO MATTOGROSSENSE DE SÃO PAULO"

Organização de uma directoria provisoria — Propaganda do intercambio commercial São Paulo-Matto Grosso — Outras finalidades da novel sociedade

E' bem importante a colonia mattogrossense domiciliada em S. Paulo.

Representada por mais de 300 figuras desenvolvendo variadas actividades, no seu meio encontram-se officiaes do Exercito, engenheiros, medicos, advogados, industriaes, commerciantes, funccionarios publicos e estudantes.

Na noite de 28 do corrente, no salão do Club Commercial, realizou-se uma reunião, onde foram estudadas as bases para a organização do Centro Mattogrossense.

Presentes numerosos interessados e pessoas convidadas, foi dado inicio aos trabalhos que foram dirigidos pela mesa, composta dos srs. Frederico Augusto Muller, Pedro Corrêa, capitão Alberto Amarante Peixoto Azevedo, C. Bivar, Casimiro Brodziak Filho, dr. Mathias Fortes e dr. Mario Van Den Bosch.

O dr. Mathias Fortes, conhecido advogado, falou longamente, com brilhantismo, fazendo um appello aos conterraneos, em pról da finalidade daquella opportuna iniciativa.

O illustre sociologo dr. Sizinio Leite da Rocha pronunciou vibrante discurso sobre o momento politico, sendo muito applaudido.

Estiveram presentes cerca de oitenta mattogrossenses, tendo-se notado a ausencia de diversos politicos da Republica Velha, ora em S. Paulo.

Reinou a mais completa animação, estando todos desejosos de concorrer com seu esforço para levar avante o Centro.

Um grupo de associados resolveu organizar uma lista de vinte nomes, que serão indicados ao eleitorado mattogrossense para a Constituinte proxima.

Dentre esses nomes sabemos que foram lembrados os do dr. Generoso Ponce Filho, dr. João Adolpho Josetti, dr. Alberto Trigo de Loureiro, dr. Mathias Fortes, dr. Manoel Paes de Oliveira e tenente André de Albuquerque Filho.

Por suggestão de varios membros, foi organizada a seguinte directoria provisoria, encarregada de organizar os estatutos do Centro e dirigir os destinos da novel sociedade até que seja eleita a futura primeira directoria. — Para membros dessa directoria foram escolhidos os srs. dr. Mathias Fortes, presidente; Casimiro Brodziak Filho, thesoureiro; Pedro Corrêa, secretario; capitão Alberto Amarante Peixoto Azevedo, dr. Sizinio Leite da Rocha, dr. Aureo Marques, dr. Adhemar Barbosa e Mario Van Den Bosch, membros auxiliares.

AS FINALIDADES DO CENTRO MATTOGROSSENSE DE S. PAULO

O Centro Mattogrossense de São Paulo, cuja finalidade maxima é incentivar o intercambio commercial entre os dois Estados manterá diversas secções, que terão a seu encargo varias attribuições. Entre estas, citam-se: 1°) corpo social, com reuniões periodicas dos socios, diversões e assistencia aos seus associados e familias; 2°) bibliotheca composta de leis e decretos estaduaes em vigor nos dois Estados, além da propaganda intensiva das obras literarias de autores mattogrossenses; 3°) exposição permanente de productos do Estado de Matto Grosso; 4°) secção de propaganda e de informações; 5°) secção de colonização (encaminhamento de immigrantes e sua localização no Estado de Matto Grosso; 7°) secção commercial.

Além de outras faculdades a serem concedidas aos seus socios, pleiteará o Centro Mattogrossense de S. Paulo a organização de uma sociedade anonyma dentro do proprio centro, afim de se angariarem meios praticos para garantir a propriedade do Centro, offerecendo nas suas transacções multiplas, vantagens aos associados".

CARDUUS CARDO
TONICO DO CORAÇÃO

"Cine - Mundial"

Appareceu e acha-se á venda o numero de abril de "Cine-Mundial", a importante revista cinematographica que se publica em Hollywood. Repleto de gravuras e retratos dos principaes astros do cinema, "Cine Mundial" desperta grande interesse pelas noticias que nos traz da terra do cinema e dos seus artistas.

Foi Aggredido

Manoel Augusto Gonçalves, com 36 annos de idade, casado, de nacionalidade portugueza e morador á rua Buenos Aires n. 180, foi hontem soccorrido pela Assistencia Municipal.

Victima de aggressão, apresentava Manoel Augusto ferimento na região frontal e, após convenientemente medicado, retirou-se para sua residencia.

O Dia do Ministro da Justiça

NOVAS CONFERENCIAS DO GENERAL GOE'S MONTEIRO, MINISTRO HERMENEGILDO DE BARROS E ALGUNS INTERVENTORES COM O SR. ANTUNES MACIEL

O sr. Antunes Maciel occupou o dia de hontem todo em conferencias.

Logo pela manhã estiveram no gabinete do titular da Justiça o general Góes Monteiro e os srs. Landry Salles e Juracy de Magalhães, respectivamente, interventores federaes nos Estados do Piauhy e da Bahia.

Logo que terminou a conferencia, que foi longa, o unico que falou aos representantes da imprensa foi o interventor na Bahia, para declarar que não tinha nenhum fundamento a noticia divulgada de que elle iria á S. Paulo entrevistar-se com o general Waldomiro Lima.

O interventor bahiano declarou o seguinte:

— Vim ao Rio e estive agora conferenciando com o ministro da Justiça exclusivamente por motivo de ordem administrativa e de natureza unica e directamente ligada aos interesses de minha terra. Sou interventor na Bahia e, como tal, não me cabe nem me arrogo o direito de deliberar sobre questões nacionaes, senão na parte em que haja de contribuir com a collaboração que acaso seja solicitada ao Estado que dirijo como chefe do executivo. Fóra dahi seria desviar da minha tarefa energias e attenções que em caso algum desejo retirar da unidade federativa que me foi confiada e que tem muitos problemas ainda necessitados de provimento. E para provel-os estou aqui, mais uma vez, em contacto com os membros do governo central.

Esteve tambem conferenciando longamente com o sr. Antunes Maciel o ministro Hermenegildo de Barros, presidente do Tribunal Superior de Justiça Eleitoral.

Se bem que nada transparecesse da longa conferencia, pudemos apurar que o assumpto prendeu-se especialmente á presidencia da sessão inaugural da Assembléa Nacional Constituinte, sendo da vontade do ministro da Justiça que essa distincção coubesse ao ministro Hermenegildo de Barros, presidente do mais alto Tribunal de Justiça Eleitoral.

Sabemos ainda que o ministro Hermenegildo de Barros se escusara de aceitar essa honra, e que o ministro Antunes Maciel insiste no seu desejo, cogitando mesmo de consignar em dispositivo expresso no Regimento daquella sessão, de que a sua presidencia compete ao presidente do Tribunal de Justiça Eleitoral.

Installação de um posto eleitoral na U. T. L. J.

A CERIMONIA DA TARDE DE HONTEM

Realizou-se hontem, na séde da União dos Trabalhadores do Livro e do Jornal, á rua da Carioca n. 12, ás 14 horas, a ceromina da installação de um posto eleitoral.

Com a presença da directoria e de grande numero de associados da U. T. L. J., o juiz dr. Sussekind de Mendoça fez lavrar a respectiva acta.

A seguir, aquelle magistrado dirigiu a palavra aos presentes, concitando-o a cumprirem o alto dever civico de alistamento.

Falou, por fim, o sr. Luiz del Valle, presidente da U. T. L. J., que agradeceu o interesse e a boa vontade dos juizes eleitoraes na installação daquell eposto.

NO TRIBUNAL ELEITORAL DO DISTRICTO

PEDIU-SE A ESTATISTICA EXACTA DO ALISTAMENTO DA CIDADE

Sob a presidencia do desembargador taulpho de Paiva, reuniu-se hontem o Tribunal Eleitoral do Districto. Incaram-se os trabalhos ás 9 horas, tendo comparecido todos os juizes.

Lida a acta da sessão anterior, foi dado conhecimento de telegrammas do ministro Hermenegildo de Barros communicando as ultimas resoluções do Superior Tribunal.

Foi mandado expedir o titulo eleitoral de Alvaro Sarmento do Valle.

Resolveu tambem o Tribunal reiterar junto ao director das obras do Arsenal de Marinha as informações anteriormente pedidas.

Pelo juiz Edgard Costa foi pedida a palavra. Disse que, na fórma do Codigo Eleitoral, trinta dias antes das eleições deverão ser designados os locaes para as secções eleitoraes, bem como os presidentes das mesas. Por isso lembrava a adopção da medida, sendo preciso assim conhecer o numero exacto de alistandos, de inscripções e carteiras eleitoraes expedidas.

Propoz então, que hontem mesmo fosse officiado aos juizes eleitoraes, solicitando que, até o dia 3 de abril, fossem dadas aquellas informações.

A proposta do juiz Edgard Costa foi unanimemente aceita e hontem mesmo aquelles officios deveriam chegar aos seus destinatarios.

Foi convocada uma sessão extraordinaria do Tribunal para a proxima segunda-feira, ás 20 horas, em que se cogitará de dividir o Districto em secções eleitoraes, bem como a designação dos presidente de mesa.

O TERROR DOS SUBURBIOS

A população da zona suburbana andava apavorada com os frequentes assaltos ali verificados.

As queixas levadas á policia eram frequentes. Apesar do esforço dispendido pelas autoridades, os gatunos continuavam zombando. Hontem, porém, o investigador Oswaldo, do 19° districto, num golpe de nova habilidade, conseguiu prender quatro mal-feitores, no momento em que elles se preparavam para assaltar uma residencia no bairro da Graça, em Inhauma.

Conduzidos para a delegacia declararam elles serem membros da perigosa quadrilha e chamarem-se José dos Santos e Oswaldo Flores da Silva.

Os meliantes vão ser processados.

A policia acha-se no encalço dos demais componentes do perigoso bando.

RADIO

IRRADIAÇÕES PARA HOJE

RADIO EDUCADORA DO BRASIL

Das 14 ás 15 horas — Discos variados, Hora Certa.

Das 18 ás 19 horas — Discos seleccionados — Provisões do tempo e programma "Odeon", da Casa Edison.

Das 19.45 ás 20 horas — Discos variados.

Das 20 ás 20.45 — Discos da Casa Ligneul, Santos e Comp.

A's 20.45 — Aula de Correspondencia Commercial Ingleza, pelo prof. Tyler.

A seguir — Transmissão do Studio, do "Prog. Lamounier", organizado pelo compositor dr. Gastão Lamounier, com o concurso dos artistas: Nair de Castro Leal; Alice Vieira; Mario Cabral; Alberto Perrone; Sylvio Vieira; capitão Portocarrero; Domingos Tamega; João Guimarães; Zé Viola, e nesse programma "A Hora do Cruzeiro", e da "Casa Nunes".

RADIO CLUB DO BRASIL

Das 7.45 ás 8.13 — Radio Gymnastica pela prof. Polly Wettl com o concurso da pianista srta. Vera de Oliveira.

Das 8.15 ás 9 horas — Radio Jornal do Radio Club do Brasil.

Da[illegible] horas — Programma [illegible]

Das [illegible] — Programma de discos [illegible]

Das 19.30 ás [illegible] — Programma da Hora catholica de educação com o concurso do Centro D. Vital, dr. Bento R. Castro e srtas. Dylla Cruz e Lucilia Frazão.

Das 20 ás 21 horas — Inauguração da série de programmas extraordinarios que serão irradiados, a partir de hoje diariamente ás 20 ás 21 horas e que constarão de musicas ligeiras, populares e classicas e com o concurso dos artistas que formam o elenco artistico do Radio Club do Brasil.

O programma de hoje é dedicado á musica popular e terá o concurso dos artistas Sonia Barreto, Breno Ferreira e do pianista da Radio Club do Brasil.

Das 21 ás 21.15 — Serviço de Publicidade da Imprensa Nacional.

Das 21.15 em deante — Concerto de musicas de camera com o concurso do Trio Radio Club do Brasil composto dos professores Oscar Bergerth (violinista) Newton Padua (violoncellista) Radamés Gnattali (pianista) e do barytono A. Filho.

UMA BOA NOTICIA PARA OS OUVINTES DE RADIO

A Directoria do Radio Club do Brasil acaba de tomar uma deliberação que, por certo, muito agradará aos nossos amadores de radio. Os seus programmas de Studio serão, de hoje em deante, iniciados ás 20 horas, em vez de 21 horas, conforme se tem adoptado até agora no broadcasting carioca, e terminarão á hora habitual, ou seja ás 23 horas.

Isto significa uma hora a menos para os discos e uma hora a mais para os artistas, que, desta maneira estão de parabens, pois não são poucos os que vão ser utilizados. Embora a medida agora adoptada represente encargo pesado para a popular sociedade, esta sente-se satisfeita, porquanto está consola de que vem ao encontro de um desejo dos radiophilos cariocas ao mesmo tempo que dará trabalho a um bom numero de artistas disto necessitados.

RADIO SOCIEDADE DO RIO DE JANEIRO

8 horas e 30 minutos — Hora Certa, Jornal da Manhã, Noticias e Commentarios, Ephemerides Brasileiras do Barão do Rio Branco.

12 horas — Hora Certa, Jornal do Meio Dia, Supplemento musical.

17 horas — Hora Certa, Jornal da Tarde, Quarto de Hora Infantil por Tia Beatriz, Supplemento musical.

18 horas — Previsão do Tempo, Discos variados.

19 horas—Hora Certa, Jornal da noite, Supplemento musical.

19 horas e 30 minutos — Romance da Camisaria "O Camiseiro".

20 horas — Arte Culinaria Bhering.

20 horas e 30 minutos — Coisas d'"O Camiseiro".

21 horas — Palestra por Luperclo Garcia.

21 horas e 15 minutos — Notas de sciencia, arte e literatura.

Programma de musica regional no Studio da Radio Sociedade do Rio de Janeiro com o concurso do "Grupo da Madrugada" e do pianista Mario de Azevedo.

PHILIPS
APPARELHOS DE RADIO
E
VALVULAS "MINIWATT"

O QUE HA NA POLITICA

O Regresso de Dois Interventores

O capitão Juracy Magalhães regressa, hoje, ao Estado da Bahia, por um avião da carreira. Tambem está annunciada para hoje, a volta a S. Paulo, do general Waldomiro Lima.

Partido Monarchista do Brasil

Em reunião do dia 4 de março de 1933, a Commissão Executiva do Partido, de accordo com o artigo 32 letra "f" de seus estatutos promulgou a escolha dos seguintes candidatos á futura Assembléa Constituinte: Conde de Affonso Celso, Coronel Leite Ribeiro, dr. Azevedo Lima, dr. Irineu de Mello Machado, dr. Pache de Faria, Raul Leite de Vasconcellos, general Laurentino Pinto Filho, dr. Antonio Nogueira Penido e dr. Caio Monteiro de Barros.

Mais Cinco Dias Para Qualificação "Ex-Officio"

Estamos informados de que o Governo, attendendo á escassez de tempo para a expedição de todos os titulos de eleitores já inscriptos, mandou entregar aquelles aos alistados, sem a exigencia de serem preenchidas as segunda e terceira vias dos mesmos titulos.

Além disso, concedeu o prazo de cinco dias para a qualificação "ex-officio" de funccionarios publicos, cujos nomes foram omittidos nas listas enviadas pelas repartições, sob o fundamento de que, com aquella falta, seriam attingidos muitos funccionarios, com a sancção penal, sem que, para isso, tivessem concorrido.

[illegible]terventor de S. Paulo [illegible] Petropolis

[illegible] Waldomiro Lima es[illegible] em Petropolis, on[illegible] com o chefe do [illegible]

[illegible]no Cordão...

[illegible]nte Rogerio Coim[illegible] alguma relutancia, [illegible]ndo fundar tam[illegible] official no [illegible]

[illegible]lhesão, falta ape[illegible]dos do Governo [illegible]dão da "politica [illegible]": — os srs. [illegible]ndonça, Ary Par[illegible]d Gomes.

[illegible]se Lava em [illegible]sa

[illegible] (A. B.) — A [illegible]mentido do sr. [illegible] sobre o boato [illegible]o em favor de [illegible], "Era Nova" [illegible]ommentarios a [illegible] termina seu [illegible]

[illegible] politicos de[illegible] resolvidos [illegible] divergencias [illegible] surgir e des[illegible]. As lutas [illegible] publicos não [illegible]scsão dentro [illegible]

[illegible] a solução [illegible] nós, con[illegible] popular: [illegible] em casa".

[illegible] Eleitores

[illegible] — Da[illegible] sobre o [illegible]qui. En[illegible] prazo pa[illegible] petições, [illegible] de qua[illegible] cida[illegible]. Tem [illegible] alis[illegible] vezes, [illegible] dos [illegible]

[illegible] do sr. [illegible] ante[illegible] in[illegible] am em [illegible] inscri[illegible] eleito[illegible] ados, a [illegible]m Re[illegible] icio" é [illegible] Capi[illegible] in[illegible] será [illegible] que [illegible] su[illegible] an[illegible]

[illegible]ro

[illegible]

O Caso da Noroeste

Está quasi encerrado, depois de longo debate, a questão do arrendamento da Noroeste.

Em S. Paulo, os orgãos filiados aos Diarios Associados e nesta capital, o DIARIO CARIOCA, secundado por outros jornaes independentes, focalizaram sufficiente e largamente o assumpto, que foi discutido sob todos os aspectos.

Debatemos essa materia, unica e exclusivamente para esclarecer o publico na apreciação de tão magno problema, considerado mui justamente, como — nacional.

A Sorocabana, pretendendo obter a posse da Noroeste, pela penna do seu illustre director, gastou muito papel e tinta, argumentando sempre capciosamente.

Chegamos ainda a tempo de restabelecer a verdade, mostrando, que sob a capa de defesa do interesse publico, o que se dissimulava era uma phantasia destinada a encobrir o erro commettido na construcção da Mayrink a Santos, erro que ameaça destruir a actual rêde de viação de S. Paulo e abalar o grande commercio atacadista da capital. Agora, que essa questão está vencida, e que a opinião unanime do paiz é contra o arrendamento da Noroeste — primeiro golpe a ser desferido na viação paulista — o director da Sorocabana pretende evitar que se torne inoperante a unificação do systema de viação brasileira, impedindo o alargamento da bitola da Noroeste, a mais legitima aspiração da zona servida pela estrada e a mais concreta necessidade de defesa nacional. Para essa fim, como em todos os outros casos, procura estabelecer a confusão. Ahi temol-o novamente, com outra historia inadmissivel, "a illusão das bitolas", para obscurecer as qualidades da bitola de 1m.60, nivelando á ridicula bitola metrica.

Pretende demonstrar o director da Sorocabana que a capacidade de trafego de uma linha depende exclusivamente das condições technicas do seu traçado. Attribue, além disso, ás rampas reduzidas e curvas de grandes raios de curvatura — condições essas geralmente adoptadas em bitola larga — a sua maior efficiencia. Allega que, tendo adoptado essas condições na Mayrink a Santos, estava em situação de transportar por ali todo o trafego da Noroeste, mórmente quando, pra tanto, já existia um decreto federal, autorizando o arrendamento.

A esse respeito, mais uma vez labora em equivoco o conceituado ferroviario. Onde foi que tão respeitada personalidade encontrou algum decreto federal determinando o arrendamento da Noroeste? O que houve foi apenas uma autorização, na cauda do orçamento de 1925, lei orçamentaria que todo o mundo sabe ser annual, extinguindo-se ao cabo de cada exercicio. Ella foi conseguida á ultima hora, no apagar das luzes, pelos representantes da bancada paulista, a pedido do sr. Carlos de Campos, com ella não concordando, porém, o governo do sr. Arthur Bernardes. A prova é que se deixou de fazer o arrendamento dentro daquella autorização legislativa, a qual, para todos os effeitos, extinguiu-se em 1925".

E' preciso agora, que o governo federal resolva quanto antes o alargamento da bitola da Noroeste, porque assim, forçará a Paulista e a Sorocabana a alargarem suas linhas até Bauru', grande aspiração de milhares de patricios nossos que, nessa prospera zona, trabalham para o engrandecimento do Brasil.

E daqui por diante, sómente permittir linhas de 1mt.00, nos ramaes de menor importancia, em linhas auxiliares ou zonas de interesses locaes.

A Noroeste, estrada de penetração, de formidavel valor economico e com uma finalidade estrategica, deverá continuar nas mãos do governo federal.

HOJE

INAUGURAÇÃO DA NOSSA GRANDE VENDA DE OFFERTAS ESPECIAES

A TOTALIDADE DOS NOSSOS SORTIMENTOS A PREÇOS DE VERDADEIRO CUSTO

PARC ROYAL

A MAIOR E MELHOR CASA DO BRASIL

clusão do seu nome, obedece a poderosa questão psychologica; a irresistibilidade do acenos que partem do chamado sólo nativo, onde vive tudo quando póde prendel-o emocional-o, consumil-o, perdel-o, inutilizal-o. E é desto sólo sagrado que deve surgir — em recompensa ás suas obras civicas e ás suas dôres moraes — o marmore que lhe perpetue a luminosa memoria. E' diga-se de passagem, não tem faltado apoio a Lauro Sodré. Elle não foge como não fugiram e não fogem os homens que se acompanham de idéas, e estas, quanto mais elevadas, mais malsinadas, vão os paraenses congregar-se para uma votação unanime do velho lutador. Refiro-me aos que sabem collocar em legitimo posto de honra os cidadãos bons conductores das bôas causas da Patria estremecida. Os que levam — com seus votos, — Lauro Sodré á Constituinte põem á prova a admiração que merece quem por mais de meio seculo serve, ao paiz e á sua sã politica."

O alistamento eleitoral em Nova Iguassu'

NOVA IGUASSU' (Do correspondente) — Causou, aqui, geral surpresa a accusação feita, por um chefe politico local, ao escrivão do 4.° officio, sr. Abelardo Pinto, de ter agido com má vontade no serviço de alistamento eleitoral.

Todos são testemunhas, aqui, da solicitude e honestidade com que o sr. Abelardo Pinto vem se desempenhando de seus encargos eleitoraes e o proprio juiz de Direito, sob cuja jurisdicção serve, é o primeiro a attestar a sua irreprehensivel conducta.

O Major Barata Tomará Parte do Conclave de Recife

BELÉM, 31 (A. B.) — O major Magalhães Barata, durante a palestra que concedeu, hontem, aos jornalistas paraenses, no palacio do Governo, declarou que o Partido Liberal se acha integrado na União Civica, como partido verdadeiramente revolucionario que é.

Falleceu o socio n° 3 da Associação dos Empregados no Commercio

Com a avançada edade de 83 annos, falleceu, ante-hontem, em sua residencia, á rua 2 de Dezembro numero 75, o sr. Antonio da Fonseca Granha, socio numero 3 da Associação dos Empregados no Commercio. O sr. Granha era, portanto, um dos 43 idealistas que, ha 53 annos passados, reunidos em uma das salas do Jockey-Club, cedida por emprestimo, lançaram a acta de fundação da A. E. C., hoje a maior associação de classe da America do Sul e esse monumento de que se orgulha a classe e a cidade. Portanto, ao contemplar a obra de que foi um dos iniciadores, o sr. Granha devia sentir-se feliz, e o era, como declarou ha pouco publicamente, por occasião dos festejos commemorativos do 53° anniversario da Associação.

A Associação prestou, hoje, diversas homenagens ao velho socio bemfeitor, tendo feito hastear a bandeira social em funeral, enviando uma rica corôa e fazendo-se representar no enterramento, por uma commissão composta de 3 directores.

Cento e vinte e seis sorteados insubmissos foram julgados honte mna Terceira Auditoria de Guerra

Estavam sendo julgados, hontem, na Terceira Auditoria da Guerra, 126 sorteados insubmissos.

A' hora em que deixamos a séde dessa Auditoria, continuava o julgamento, parecendo-nos que o mesmo iria até tarde da noite, achando-se o respectivo Conselho de Justiça, com o intuito de terminar o mesmo embora tarde, pois, trimestralmente é sorteado novo conselho.

O Povo Reclama Hospitaes

O ENGENHEIRO PORTO D'AVE FALA, MAIS UMA VEZ, SOBRE O FAMOSO CASO DO HOSPITAL DE CLINICAS

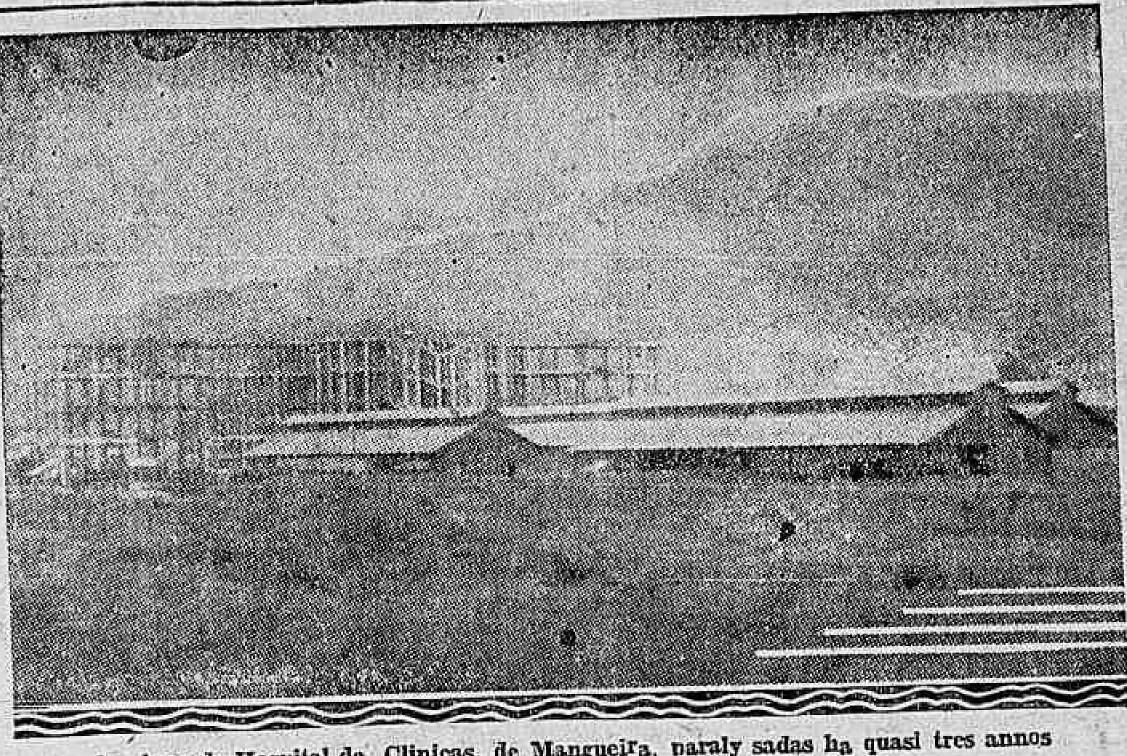

As obras do Hospital de Clinicas, de Mangueira, paralysadas ha quasi tres annos

O caso do Hospital de Clinicas, de Mangueira, que já ia caindo no esquecimento, foi reavivado pelo DIARIO CARIOCA, no interesse de servir ao povo que está sendo o maior prejudicado, com a paralysação das obras.

Para melhor orientação do publico, publicámos tres entrevistas: a do engenheiro Porto d'Ave e as dos illustres professores Fernando Magalhães e Rocha Vaz. A ultima dellas, pelos detalhes que apresentou, causou uma profunda sensação, não só nos meios clinicos, como nas demais camadas sociaes desta capital.

Levou-nos a essas publicações o interesse de esclarecer devidamente esse assumpto, que desde seu inicio nos pareceu algo propositadamente obscurecido. Pelo exposto, chega-se facilmente á conclusão de que ao engenheiro Porto d'Ave nenhuma responsabilidade poderia ter sido attribuida, porque:

a) não tinha interferencia alguma na acquisição dos materiaes;

b) era-lhe vedado conferir a entrega dos mesmos no local das obras;

c) estava subordinado a commissão fiscalizadora do Conselho da Assistencia Hospitalar a fixação do numero de operarios a serem admittidos nos differentes serviços;

d) não dispunha de meios para poder controlar o ponto do pessoal que estava a cargo de funccionarios do mesmo Conselho;

e) qualquer emprego de material só se fazia depois da permissão escripta da Commissão Fiscal, que alterava a seu bel prazer os resultados dos calculos do constructor;

f) era obrigado pelas disposições do Regulamento Official, baixado pelo proprio Conselho, a submetter á prévia approvação da Commissão Fiscal, todos os detalhes e calculos da estructura de concreto armado ou de qualquer outro elemento da construcção;

g) não fôra o autor dos cadernos de encargos, elaborados estes pela Commissão Fiscal, dentro de cujas normas se manteve.

Nestas condições, é de se perguntar como foi possivel á Commissão de Correições Administrativas fundamentar a condemnação do sr. Porto d'Ave?

Segundo nos consta, esse engenheiro accusado de defraudador dos dinheiros publicos não compareceu á sessão do tribunal que o condemnou, por não ter sido sequer notificado para defesa. Obvia é, portanto, a responsabilidade do Conselho da Assistencia Hospitalar. A elle foi confiada a guarda de um patrimonio. Se esse patrimonio foi malbaratado, o primeiro a ser responsabilizado deveria ter sido aquelle a quem fôra confiado. Entretanto, de seus membros só fôra tomado por termo o depoimento de seus dois ultimos presidentes, ambos suspeitissimos por terem, um, realizado uma viagem ao estrangeiro, á custa desse patrimonio e da qual nenhum fruto foi colhido, e outro, porque recebia, no exercicio de um cargo honorifico, a bagatella de um ordenado de quatro contos por mez. Porque não foi ouvida a Commissão de Contabilidade do Conselho, composta dos srs. Guilherme Guinle e Miguel de Carvalho, que approvara as contas do engenheiro Porto d'Ave, conforme consta da certidão official divulgada em nossa edição de 15 do corrente por esse technico?

Parece-nos que, de um modo geral, a paralysação das obras do Hospital de Clinicas poderá ser attribuida á precipitação com que agiu a Commissão de Correições Administrativas. As consequencias dessa precipitação as supportará o povo, que continuará a reclamar contra a deficiencia de leitos hospitalares.

O decreto que condemnou o engenheiro Porto d'Ave está fundamentado em tres razões: falta de idoneidade moral; falta de idoneidade technica; falta de registo, pelo Tribunal de Contas, de seu contrato.

Já vimos que a falta de idoneidade moral não lhe poderá ser attribuida e sim ao Conselho da Assistencia Hospitalar, a quem estava confiado o seu patrimonio e que approvou as contas relativas ás obras sob a sua direcção.

Quanto á idoneidade technica de Porto d'Ave, o illustre professor Fernando Magalhães vem de proclamal-a em entrevista a nós concedida e publicada em nossa edição do dia 17 de março p. f.

Nestas condições, para refutar o ultimo fundamento do decreto condemnatorio resta esclarecer a falta de registo pelo Tribunal de Contas do Contrato da Construcção.

Sobre este assumpto, procuramos ouvir, novamente, o en-

(Continua na 11ª pag.)

A Candidatura do Sr. Luz Pinto á Constituinte

Apesar das constantes recusas do sr. Edmundo Luz Pinto, os seus amigos e correligionarios de Santa-Catharina insistem em apresentar a sua candidatura á constituinte pelo seu Estado.

SANAFERIDAS

para feridas

Dr. Jaguanharo da Rocha Miranda

Sepultou-se hontem, ás 16 horas, no cemiterio de São João Baptista, o dr. Jaguanharo da Rocha Miranda, tendo sido acompanhado á sua ultima morada por grande numero de amigos e admiradores.

Engenheiro de valor, tendo o seu nome ligado á empresas importantantes em Minas, Matto Grosso e na capital do paiz, póde-se dizer do dr. Rocha Miranda que elle foi uma vida fecunda e laboriosa, emprehendedora e util, perfeitamente identificada com a época.

O extincto pertencia a nossa melhor sociedade. Era filho dos barões de Bannanal e genro dos condes Modesto Leal.

Deixa viuva a exma. sra. d. Olga Leal da Rocha Miranda e uma filha, a exma. sra. d. Izabel Ferreira Leal, esposado dr. Iddio Ferreira Leal.

LIVRARIA ALVES

Livros collegiaes e academicos
RUA DO OUVIDOR, 166.

O Supremo Tribunal Militar Celebra, Hoje, o Seu 125.° Anniversario

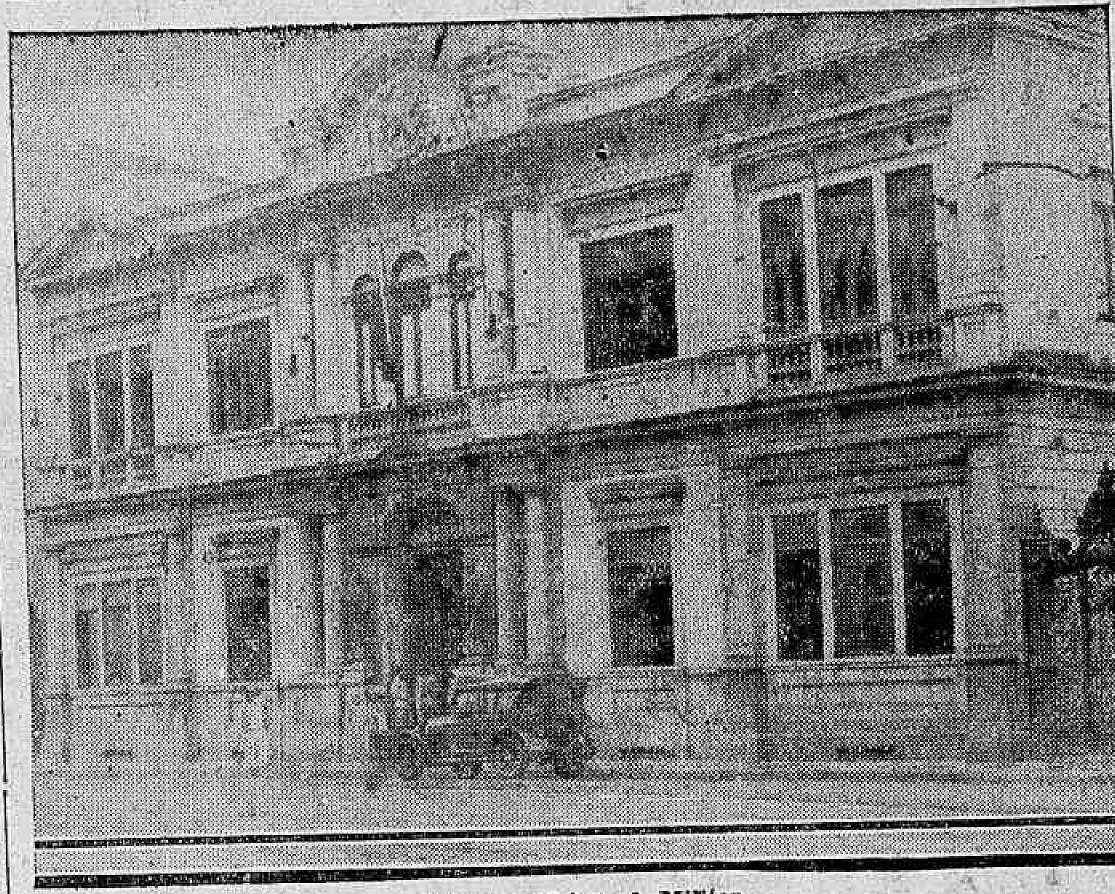

Supremo Tribunal Militar

O Supremo Tribunal Militar, cujo 125° anniversario, hoje, se celebra, foi criado por alvará de 1° de abril de 1808, sob a denominação de Conselho Supremo Militar e de Justiça.

Então delle faziam parte os officiaes generaes do Exercito e Armada Real e de officiaes outros nomeados pelo principe d. Fernando José de Portugal.

O elemento civil era representado por tres ministros togados, dos quaes um relator em cada processo.

As sessões se realizavam ás segundas-feiras e sabbados, e foram inicialmente presididas pelo ministro marquez de Angeja.

Marechal José Caetano e Faria

A competencia do Conselho Supremo se estendia a todos os delictos militares que, em grão de recurso, lhe subiam dos Conselhos de Guerra.

Mais tarde, já no dominio constitucional do imperio, o Tribunal Militar soffreu pequenas modificações.

Proclamada a Republica, o saudoso marechal Floriano Peixoto reorganizou, então, o Supremo Tribunal Militar, composto de 15 juizes, dos quaes 12 militares de terra e mar, e 3 togados.

Na presidencia Epitacio Pessôa, fez-se uma reforma completa na Justiça Militar, dando-se-lhe plena autonomia, e sendo criado o cargo de Procurador Geral da Justiça Militar, além do Ministerio Publico, e os orgãos de defesa na primeira instancia.

Dois annos depois, em 1922, foi modificada a primitiva lei de organização, sobretudo na parte referente ao processo.

Em 1926, o governo Arthur Bernardes baixou o actual Codigo da Justiça Militar, o qual imprimiu ao Supremo Tribunal Militar, a actual organização, que vem a ser: 5 ministros militares, dos quaes tres do Exercito e dois da Marinha e cinco ministros civis.

O presidente será sempre um ministro militar, de modo que, achando-se o Tribunal completo, a maioria da votação cabe sempre ao elemento civil.

Actualmente ,o Tribunal é presidido pelo marechal José Caetano de Faria, cujos serviços ao Exercito e á Justiça Militar são relevantes.

Exerce a vice-presidencia, o illustre almirante Pedro de Frontin, e desempenha as funcções de procurador geral da Justiça Militar, o dr. Washington de Vaz de Mello.

São ministros militares o almirante Francisco de Barros Barreto e general Alfredo Ribeiro da Costa, e civis, os drs. João Vicente Bulcão Vianna, Edmundo da Veiga, Alarico Silveira, João Paulo Barbosa Lima e Mario Augusto Cardoso de Castro.

Existe vago. o logar que com tanta superioridade occupava, o eminente general João de Deus Menna Barreto.

Almirante Pedro de Frontin

Desempenha as funcções de secretario do Tribunal, o dr. Sylvio Motta, figura de accentuado destaque nos meios forenses, quer militar ou civis.

CHOQUE DE VEHICULOS

Na Avenida Niemeyer, hontem, chocaram-se, um auto-omnibus e um automovel.

Da collisão resultou ficarem com avarias os dois vehiculos e sairem feridos: Therencio Telles, hespanhol, de 56 annos, residente á rua do Uruguay s|n., que ficou com fractura no pé direito e Theodoro Machado, solteiro, de 16 annos, empregado no commercio, residente á rua Mendes Tavares n. 64, que ficou com a coxa esquerda fracturada.

Pelo monumento a Ruy Barbosa, na Bahia

BAHIA, 31 (A. B.) — Reuniu-se, na Associação Bahiana de Imprensa, a Commissão Executiva do Monumento a Ruy Barbosa afim de tratar sobre assumptos relativos ao mesmo.

Estiveram presentes, a essa sessão, os srs. Madureira de Pinho, presidente Ranulpho Oliveira, 1° secretario, Carlos Barbosa de Souza, representante da Associação Universitaria, 2° secretario; Josias de Oliveira, thesoureiro; des. Pedro Ribeiro, mons. Appio Silva, Plinio Tude, Octavio Machado, Vital Soares, Americo Silva, Bernardino de Souza, Methodio Coelho, Aloysio de Carvalho, Pinto de Carvalho.

Sapataria Escolar

Calçados finos em todos os typos para homens, senhoras e crianças. — Modelos proprios para collegiaes.
GASTAR POUCO DINHEIRO E CALÇAR BEM SO' NA

SAPATARIA ESCOLAR

124 — Praça da Republica — 124 (Junto á Prefeitura)

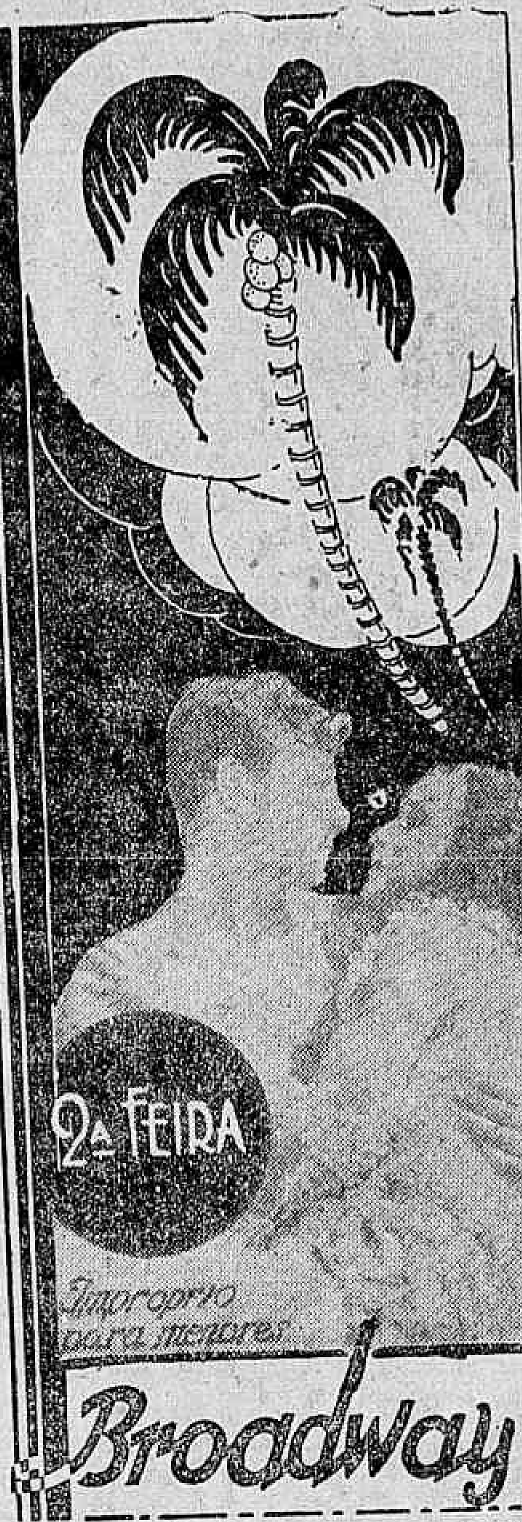

LIVROS NOVOS

"SE AMAS, DECIDE POR TI," ROMANCE DO SR. CUSTODIO DE VIVEIROS

A decadencia do romance, na literatura brasileira, é um dos symptomas mais alarmantes da época que atravessamos. Tem-se a impressão de que os espiritos dos nossos romancistas estiolaram-se. Não ha, mesmo, nomes novos triumphantes. A não ser os srs. Gustavo Barroso e Humberto de Campos, que têm continuado firmes na arena, como dois generaes que não se ren-

Dr Custodio de Viveiros

dem, nenhum, nestes ultimos tempos, appareceu com um livro bom. Nota-se um recuo notavel da intellectualidade, que toma atalhos diversos, muitas vezes sordidos e ignobeis.

Agora, porém, as livrarias acabam de expor á venda um romance do sr. Custodio de Viveiros — *Se amas, decide por ti.* O livro desse illustre escriptor brasileiro, já notabilizado por outras obras de valor não é um simples encadeamento de episodios e factos, com o fito de distrair a attenção do leitor. O sr. Custodio de Viveiros estuda e fere de frente com brilho e vigor, uma these difficilima, da qual pódem muitos discordar, mas que o autor defendeu cabalmente, dentro dos seus pontos de vista.

As personagens do romance do sr. Viveiros são reaes. O perfil que delles traçou o escriptor é obra de mestre. A luta intima de Heloisa, debatendo-se entre o egoismo da sociedade e os ditames do seu coração de mulher, é descripta com pulso e com calor, com sinceridade e com uma observação profundamente humana.

Ha ainda no livro uma philosophia commovedora sobre os contrastes que chocam a alma da mulher, scenas de vida real que o leitor sente, talvez na sua propria vida, tudo isso ao lado de um estylo elegantissimo e escorreito.

Não ha duvida que a literatura brasileira vive uma hora angustiosa de cabotinismos e de velhacarias. Por isso mesmo, a publicação de uma obra como essa que registramos aqui, constitue uma nota de alegria para aquelles que não perderam a esperança de assistir a rehabilitação da nossa literatura.

Se amas, decide por ti, é um livro notavel, que deve ser lido com interesse e enthusiasmo.

Foi Recusado Registro ao Partido Communista

Reuniu-se, hontem, em sessão ordinaria, o Tribunal Superior de Justiça Eleitoral, sob a presidencia do ministro Hermenegildo de Barros, presentes todos os juizes.

O assumpto palpitante do dia era o julgamento do pedido de registro do Partido Communista.

Com surpresa geral, em contrario do que vinha acontecendo, as galerias estiveram desertas dos filiados ao Partido, que tanto se interessavam pelos debates para o seu reconhecimento legal.

Logo no inicio da sessão, o ministro Hermenegildo de Barros, leu um requerimento do sr. Julio Homem de Moraes, secretario geral do Partido Communista, no qual era pedida a preferencia para o referido julgamento, e denunciava pressão que vinham soffrendo os membros do partido por parte da policia.

Após a leitura do citado requerimento, o ministro Hermenegildo de Barros declara que as sessões do Tribunal Superior de Justiça Eleitoral são publicas e que não poderá ser prohibida a assistencia aos debates a qualquer pessoa; e como verificasse que as galerias estavam desertas, afim de que os interessados pelo julgamento do pedido de reconhecimento do Partido Communista pudessem acompanhar os debates, adiava por uma hora esse julgamento para que fossem todos avisados.

O PEDIDO DE PREFERENCIA DO SECRETARIO GERAL DO PARTIDO

E' do teor seguinte o pedido de preferencia para o julgamento do pedido de registro do Partido Communista, assignado pelo sr. Julio Homem de Moraes, seu secretario geral:

"Em nome do Partido Communista venho declarar que vae para dois mezes que foi requerida a inscripção desse partido politico, pela fórma estabelecida no n. 1 do art. 99 do Codigo Eleitoral, que como pessôa juridica de direito privado, estaria necessariamente dispensado de mais provas subsidiarias. Havendo satisfeito as exigencias e decorrido agora um mez da ultima exigencia cumprida, venho pedir preferencia para julgamento do pedido de registro, denunciando de estar a policia, no saguão do Tribunal, revistando, prendendo, afugentando, exercendo pressão, contra todos os membros que estão impedidos de assistir aos debates."

O JULGAMENTO

O caso mais importante da sessão foi o relatado pelo sr. Miranda Valverde, sobre o registro do Partido Communista. S. Ex., após longas considerações de ordem juridica, diz que esse partido, que é uma secção do partido, com séde na Russia, promove fins illicitos e serve tambem de fins illicitos. Assim, de accordo com o que sustenta Clovis Bevilacqua, são, por isso, nullas de pleno direito agremiações dessa natureza, concluindo o relator por negar pelos mesmos fundamentos o registro requerido.

O ministro Eduardo Spinola e os desembargadores Renato Tavares e José Linhares acompanharam o voto do relator, sr. Miranda Valverde.

Tiveram votos divergentes daquelles seus collegas, o ministro Carvalho Mourão e sr. Monteiro de Salles, que opinavam para que fosse concedido o reconhecimento legal pleiteado pelo Partido Communista.

Assim, por 4 votos contra dois foi negado o registro desse partido politico.

Cartas de Chamadas

Foram processadas pelo tenente Dias e assignadas pelo 3º delegado auxiliar, dr. Democrito de Almeida, as seguintes cartas de chamadas:

Russo Emilio (italiano); Alda Luiz; Angelica de Souza; Vinjenz Koschack (austriaco); Ida Geise (allemã); Elisa Rizzo (argentina); Ricardo Estevam Alvarez (hespanhil); Esperança Pereira Aleixo e filho Luiz; Arana Morgara e filhos Antonio e Elysa; Martinho Pinto e filha Maria da Conceição Ferreira; Iankiel Mellack (polonez); Erna Sompolinski (polonez) e filhos Rosi e Elli; Arminda da Conceição Morgada e filhos Julio e Henrique; Mirel Grinbaum (poloneza); José Kaplan (polonez); Micaela Gonzalez e filha Victoria; Aslia Augusto (italiano); Maria da Conceição, Arminda Silva, efilha Maria da Gloria; José Manoel Gomes e Antonio Fontes.

Temos sobre á mesa, o 3º numero da bem feita "Revista de Policia", a qual homenageia o coronel José Gabriel Marques, chefe do Estado Maior da Força Publica, do Estado de Minas, e conta com variada collaboração inclusive do commissario Seraphim Braga, actual chefe da movimentada secção de Segurança de Ordem Social, da Policia Civil do Districto Federal, e bem assim, illustradas reportagens.

Transferencias nos Correios e Te[legraphos]

O director geral dos Correios e Telegraphos, dr. Junqueira Ayres, assignou os seguintes actos:

Transferindo, na jurisdicção da Directoria Regional d eSanta Catharina, em caracter provisorio, da agencia postal-telegraphica de João Pessoa para a estação séde, o telegraphista de 3ª classe Julio Melchior von Trompowsky e designando, para ex[...]mente, o cargo [...] telegraphico da [...] a actual thesour[...]sa, antiga agente [...] localidade;

Transformando [...]tal telephonica [...]ca de Santa M[...] subordinada á [...] de Minas Gera[es]

Theatro Recreio

TEMPORADA THEATRAL DE TURISMO
Companhia Brasileira de Theatro Musicado
Iniciativa artistica do Empresario PINTO

HOJE — HOJE
A's 8 e 10 horas
Espectaculos por sessões
A's 8 e 10 horas
O que é nosso. — Gente nova. Resurgimento do bom theatro. — O que faltava a nossa capital.
Apresentação do brilhante conjuncto com a brasileirissima opereta fantasia, de grande espectaculo, em 2 actos e 19 quadros.
Original de Miguel Santos e Luiz Iglezias, musica do maestro HENRIQUE VOGELER

"A Canção Brasi'eira"

Um verdadeiro hymno a brasilidade — Deslumbrantissima montagem — Artistas novos e de elite — Orchestra de 20 professores

Preços das localidades: Frizas e Camarotes, 30$000; Poltronas, 6$; Galerias, 3$; Geraes, 2$. Sello a cargo do publico. AMANHA — DOMINGO — 1ª "Matinée" ás 3 horas. A' NOITE — Duas sessões ás 8 e 10 horas

Electro-B[...]
RUA VISCONDE DO RIO B[...]
O Melhor Es[...]
Sempre
— AO —
ELECTRO-B[...]
RUA VISCONDE DO RIO [...]

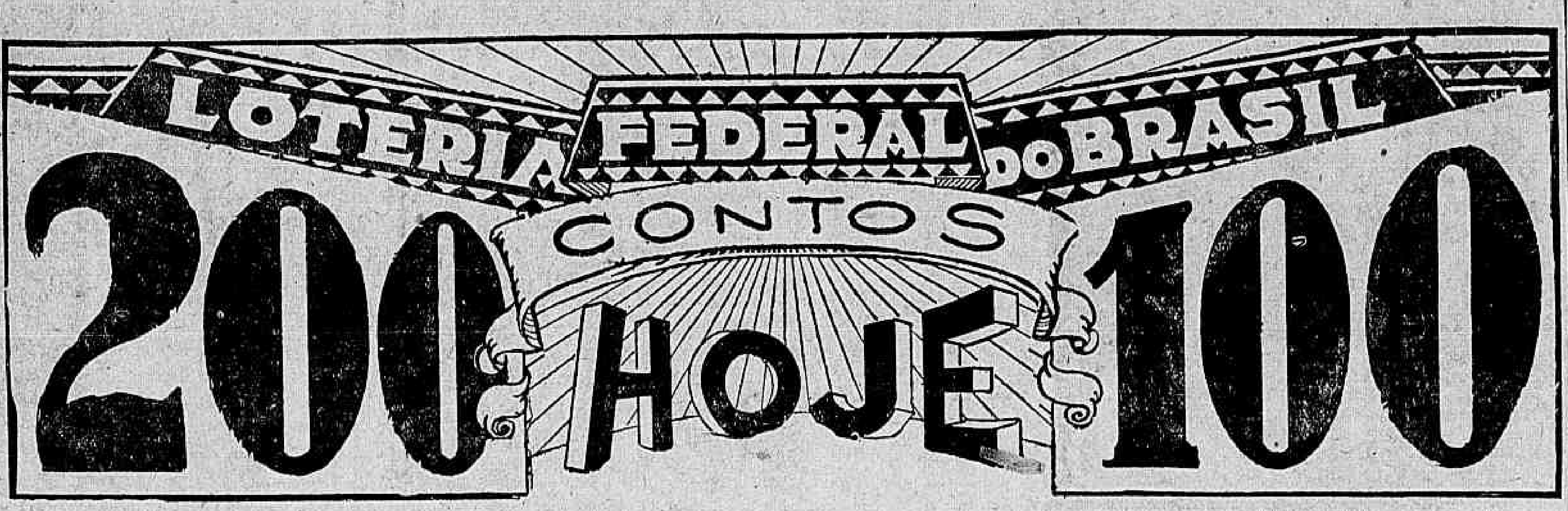

Photographia da lista geral, nos dias seguintes ás extracções, no DIARIO CARIOCA

-:- TURF -:-

A reunião desta tarde no Hippodromo da Gavea

O Jockey-Club Brasileiro levará a effeito, esta tarde, mais uma corrida extraordinaria da serie que vem realizando aos sabbados com o louvavel proposito de auxiliar os proprietarios, treinadores e jockeys menos favorecidos pela sorte.

Embora constituido das habituaes seis carreiras, o programma agora orgainzado está, entretanto, sensivelmente melhor que os das ultimas sabbatinas, por isso que, além de terem reunido apreciavel numero de inscripções, nota-se em todas ellas um flagrante equilibrio de forças entre os concurrentes.

Dentre essas provas, os premios "Massiço", "Canace" e "Ivon", justamente as tres que formam o "betting" são as que apresentam maior relevo.

A primeira carreira reunirá em 1.400 metros, Kleops, Ubá, Andalick, Sitéa, Transvaliana, Yára, Xadrez e Karina; a segunda, vae ter o seu campo constituido por dez parelheiros de recursos equivalentes, entre elles, Little Jack, Hortencia, El Negro, Xaviana, Ribatejo e Tomyassu' e a ultima, sem duvida alguma, a mais interessante da tarde, será disputada por Catiguá, Valentão, Itararé, Weston, Grand Marnier, Rico, Puro Tango e Maracó, todos em boas condições de preparo e depositarios de fundadas esperanças dos seus responsaveis.

Damos abaixo, como de costume, as montarias provaveis, ultimas cotações e os nossos prognosticos para essa corrida.

OS PROGNOSTICOS DO DIARIO CARIOCA

Solteirinha — Massiço — Acuerdo.
Ivon — Salvaropa — Dorina.
Saratoga — Xire — Matinée.
Transvaliana — Kleops — Karina.
Hortencia — L. Jack — Tomyassu'.
Puro Tango — Itararé — Catiguá.

MONTARIAS PROVAVEIS E ULTIMAS COTAÇÕES

1ª carreira — Premio "Gairino" — 1.500 metros — 3:000$, 600$ e 150$:

		Ks.	Cts.
1—1	Solteirinha, W. Andrade	56	20
2—2	Acuerdo, A. Henriques	50	35
3—3	S. Sally, J. Salfate	56	40
4—4	Jaguaré, J. Mesquita	55	40
5	(5 Massiço, R. Freitas	52	35
	(6 Taquary, G. Feijó	53	40

2ª carreira — Premio "Itararé" — 1.400 metros — 3:000$, 600$ e 150$:

		Ks.	Cts.
1	(1 Piastra, A. Rosa	50	40
	(2 Gavião, B. Cruz	54	50
2	(3 Salvaropa, G. Costa	54	35
	(4 Morador, B. Garrido	52	70
3	(5 Dorina, L. Souza	49	50
	(6 Lampreia, G. Feijó	54	40
4	(7 Franco, O. Coutinho	56	40
	(8 Legenda, J. Mesquita	56	40
	(9 Ivon, C. Fernandez	55	30

3ª carreira — Premio "Karina" — 1.500 metros — 3:000$, 600$ e 150$:

		Ks.	Cts.
1	Saratoga, R. Freitas	56	20
2	Xire, J. Salfate	54	35
3	Lambary, W. Andrade	49	50
4	Matinée, P. Spiegel	53	35
5	Azulado, O. Coutinho	49	40

4ª carreira — Premio "Massiço" — 1.400 metros — 3:000$, 600$ e 150$ (Betting):

		Ks.	Cts.
1	(1 Kleops, D. Suarez	52	30
	(2 Ubá, B. Garrido	53	40
2	(3 Andalick, N. Pires	56	35
	(4 Sitéa, C. Pereira	56	35
3	(5 Transvaliana, C. Fernandez	54	25
	(6 Yára, J. Mesquita	53	40
4	(7 Xadrez, G. Costa	54	50
	(8 Karina, J. Canales	52	30

5ª carreira — Premio "Canace" — 1.500 metros — 3:000$, 600$ e 150$ (Betting):

		Ks.	Cts.
1	(1 L. Jack, W. Cunha	54	40
	(2 Macá, G. Costa	53	40
2	(3 Hortencia, I. de Souza	52	35
	(4 El Negro, A. Rosa	53	40
3	(5 Xaviana, J. Salfate	56	30
	(6 Tomyassu', J. Canales	54	30
	(7 Ribatejo, C. Fernandez	51	50
4	(8 Hudson, B. Cruz	52	30
	(9 Kerensky, L. Icardy	55	70
	(10 G. Boy, P. Spiegel	53	50

6ª carreira — Premio "Ivon" — 2.000 metros — 4:000$, 800$ e 200$ (Betting):

		Ks.	Cts.
1	(1 Catiguá, A. Henriques	55	30
	(2 Valentão, B. Garrido	56	70
2	(3 Itararé, R. Freitas	52	30
	(4 Weston, J. Mesquita	49	70
3	(5 G. Marnier, I. Souza	54	35
	(6 Rico, A. Rosa	50	50
4	(7 Puro Tango, C. Pereira	55	35
	(8 Maracó, W. Andrade	48	50

As estatisticas deste anno

TREINADORES

Os treinadores cujos pensionistas obtiveram, este anno, victorias ou collocações, são os seguintes:

1	Ernani de Freitas, 59 i., 15 1/2 v., 6 1/2 s. e 13 t.	65:300$
2	Oswaldo Feijó, 66 i. 14 1/2 v., 9 s. e 9 t.	58:350$
3	Fernando Schneider, 42 i. 13 v. 9 1/2 s. e 3 t.	55:400$
4	Gabino Rodrigues, 37 i., 8 1/2 v. 11 s. e 4 t.	44:900$
5	Juan Mocegue, 49 i. 8 v. 9 s. e 12 t.	42:750$
6	Alcides Miranda, 41 i. 9 v. 4 s. e 5 t.	39:900$
7	Paulo Rosa, 39 i., 7 v. 7 s. 6 e t.	38:950$
8	João Cherubin, 32 i. 5 v. 10 s. e 6 t.	28:850$
9	Aggeu de Souza, 31 i. 6 v. 10 s. e 8 t.	28:650$
10	Americo de Azevedo, 46 i. 5 v. 2 emp. 7 s. e 9 t.	24:800$
11	Gustavo Roxo, 24 i. 5 v. 5 s. e 3 t.	23:700$
12	Fernando Barroso, 50 i. 4 v. 5 s. e 14 t	22:000$
13	Eulogio Morgado, 23 i. 4 v. 3 s. e 3 t.	19:000$
14	Cornelio Ferreira, 29 i. 3 v. 5 s. e 6 t.	17:950$
15	Claudio Rosa, 37 i 3 v. 9 s. e 3 t.	15:750$
16	Cyrillo de Souza, 16 i. 4 v. e 2 t.	15:400$
17	J. P. Mendes, 19 i. 4 v. 2 s. e 1 t.	15:350$
18	C. Torres Filho, 26 i. 4 v. 1 s. e 1 t.	15:000$
19	José Lourenço, 22 i.	
20	Braulio Cruz, 22 i. 2 v. 4 s. e 4 t.	13:050$
	3 v. 1 s. e 5 t.	11:650$
21	Joaquim Miranda, 16 i. 2 v. 1 s. e 1 t.	6:750$
22	Horacio Perazzo, 11 i. 1 v. 2 s. e 3 t.	6:650$
23	Euclydes F. Silva, 10 i. 1 v. 1 s. e 1 t.	5:750$
24	J. Lourenço Filho, 17 i. 1 v. 2 s. e 2 t.	5:700$
25	Gabriel Reis, 8 i. 1 v. 1 s. e 1 t.	5:000$
26	Alberto Alves, 6 i. 1 v. 2 s. e 1 t.	4:350$
27	F. B. Antunes, 6 i. e 1 v.	4:000$
28	Manoel de Mello, 6 i. 1 v. e 1 s.	3:600$
29	Claudio Ferreira, 8 i. 3 s. e 1 t.	2:600$
30	J. F. Azevedo, 11 i. 1 emp. e 3 t.	2:300$
31	A. M. Ribas, 9 i. 2 s. e 2 t.	1:500$
32	Eurico de Oliveira, 25 i. 1 s. e 3 t.	1:500$
33	H. Dantas D'Avila, 7 i. e 1 s.	600$
34	Fernando de Azevedo, 1 i. e 1 t.	250$
35	W. Soares, 5 i. e 1 t.	150$

Abreviaturas: — i, inscripções. v, victorias; emp., empates; s., segundos e t., terceiros logares.

As estatisticas deste anno

CRIADORES

E' a seguinte a relação dos criadores cujos productos já conseguiram vencer ou obter collocação neste anno:

1	L. DE PAULA MACHADO, 173 i., 30 1/2 v., 29 1/2 s. e 34 t.	147:300$
2	O. A. PEIXOTO, 47 i., 7 1/2 v., 10 s. e 8 t.	35:400$
3	E. E A. ASSUMPÇÃO, 46 i., 7 v., 15 s. e 6 t.	33:450$
4	FREDERICO J. LUNDGREN, 23 i., 4 v., 3 s. e 3 t.	19:000$
5	TH. LARA CAMPOS, 18 i., 3 v., 1 s. e 4 t.	15:550$
6	ALF. SILVA ROCHA, 35 i., 4 v., 1 s. e 2 t.	15:150$
7	P. DIETZSCH, 23 i., 2 v., 3 s. e 1 t.	13:050$
8	CIA. SANTA MATHILDE, 13 i., 2 v., 1 s. e 2 t.	11:500$
9	J. S. QUINTA REIS, i., 2 v. e 1 s.	10:000$
10	GOV. EST. SÃO PAULO, 19 i., 2 v., 1 s. e 1 t.	8:850$
11	J. CUNHA BUENO, 13 i., 1 1/2 v. 3 s. e 1 t.	7:750$
12	ROD. LARA CAMPOS, 11 i., 2 v., 2 s. e 2 t.	7:500$
13	A. SANTOS WERNECK, i., 1 v., 2 s. e 3 t.	6:700$
14	ALVARO M. CATHARINO, 11 i., 1 v., 4 s. e 4 t.	6:000$
15	W. C. MALUF, 6 i., 1 v. e 1 s.	6:000$
16	RODOLPHO CRESPI, 28 i., 1 emp., 4 s. e 6 t.	5:300$
17	J. MARTINS ALMEIDA, 13 i., 1 v., 1 s. e 2 t.	5:150$
18	JOSE' DE CARVALHO, 14 i., 1 v., 3 s. e 2 t.	5:100$
19	J. GÓES ARTIGAS, 13 i., 1 v. e 3 t.	4:650$
20	GERALDO ROCHA, 3 i. e 1 v.	4:000$
21	M. CUNHA BUENO, 5 i., 1 v. e 1 s.	3:600$
22	CEL. E. ARTIGAS, 6 i., 1 v. e 1 t.	3:150$
23	M. E J. ALBUQUERQUE, 9 i., 2 s. e 2 t.	1:500$
24	JULIO FARIA FILHO, 4 i., 1 s. e 1 t.	1:250$
25	M. H. SYLVIA, 3 i. e 1 t.	150$

Abreviaturas: i, inscripções; v, victorias; emp., empates; s, segundos e t, terceiros.

As estatisticas deste anno

NATURALIDADE

Animaes estrangeiros

A estatistica geral dos animaes estrangeiros pelos seus paizes de origem é a seguinte, com as inscripções totaes, victorias, collocações e premios:

1	ARGENTINA, 155 i., 26 v., 2 emp., 26 s. e 30 t.	130:850$
2	FRANÇA, 65 i., 18 v., 5 1/2 s. e 8 t.	66:150$
3	URUGUAY, 53 i., 11 v., 8 s. e 7 t.	50:500$
4	INGLATERRA, 40 i., 5 v., 4 s. e 3 t. 4	21:300$
5	IRLANDA, 6 i., 2 s. e 1 t.	1:800$

ANIMAES NACIONAES

Os animaes nacionaes que, este anno, já correram na Gavea nasceram nos seguintes Estados:

1	S. PAULO, 362 i., 51 v., 3 emp., 61 1/2 s. e 59 t.	255:100$
2	RIO GRANDE DO DO SUL, 65 i., 8 v., 1 emp., 14 s. e 11 t.	41:150$
3	RIO DE JANEIRO, 48 i., 6 v., 3 s. e 5 t.	25:850$
4	PERNAMBUCO, 23 i., 4 v., 3 s. e 3 t.	19:000$
5	PARANA', 39 i., 3 v., 3 s. e 4 t.	17:700$
6	MINAS GERAES, 13 i., 2 v., 1 s. e 2 t.	11:500$
7	BAHIA, 11 i., 1 v., 4 s. e 4 t.	6:000$

Abreviaturas: i, inscripções; v, victorias; emp., empates; s, segundos e t, terceiros.

A hora da primeira carreira

O Premio "Gairino", primeira prova da corrida desta tarde no hippodromo da Gavea, será realizado ás 15 horas.

A abertura da temporada official do Hippodromo Brasileiro

DISPUTANDO O CLASSICO "CRITERIUM", ESTREARÃO OS PRODUCTOS NACIONAES DA NOVA GERAÇÃO

Continúa despertando desusado interesse nos meios sportivos desta capital a importante reunião de amanhã, no Hippodromo da Gavea, com a qual o Jockey Club vae iniciar, sob os melhores auspicios, a temporada official de 1933.

Dispondo de um programma de oito carreiras, organizadas com muita felicidade, o "meeting" inaugural da estação turfista tem por principal attractivo a disputa do classico "Criterium", que marcará a estréa dos productos nacionaes da nova geração.

Constituirão o campo da significativa prova, tres potros e cinco potrancas, sendo a favorita dos "cathedraticos" Zaga, uma linda tordilha por Sin Rumbo e Ousada, que estreou domingo ultimo, no hippodromo da Moóca, ganhando facilmente o classico "Raphael de Barros". Essa irmã propria do "crack" Xyleno, que vae ser apresentada provavelmente em parelha com Zinnia, defendendo a jaqueta da coudelaria Paula Machado, terá por adversarios Relho (Sin Rumbo e Narva), Badana (Tony e Sivres), ambos do Stud Vero; Reveillon (Gloria Victis e Grande Dame) da coudelaria Gervasio Seabra; Dox (Precioso e Petenera), do sr. Queen Rocha; Canção (Adgate e Manilha) do sr. Aluizio Fontes e Zinga (Feullage e Fidelidade) do sr. Adhemar Faria.

As sete carreiras communs que completam o programma, estão, do mesmo modo, optimamente organizadas e constituem outros tantos factores para o successo do "meeting".

Destaca-se, entretanto, dentre ellas, a carreira de fundo, o premio "Sévres", onde foram alistados Xenon, Panache Royal, Sastre, Duggan e Vexilo, que deve dar ensejo a uma peleja muito movimentada e um final empolgante, tal o equilibrio de forças de todos os concurrentes.

Para essa corrida, vigoreram hontem, na Bolsa Turfista, as seguintes cotações:

1ª carreira — Premio "Xire" — 1.400 metros — 4:000$000, 800$ e 200$000.

		Ks.	Cts.
1—1	Capibaribe	54	18
2	2 Yôyô	51	50
	3 Audaz	54	60
3	4 Malayr	51	50
	5 Sunny	52	70
4	6 Bagdá	52	40
	7 Yuçá	52	40

2ª carreira — Premio "Nemo" — 1.600 metros — réis 4:000$, 800$ e 200$.

		Ks.	Cts.
1—1	Visette	55	50
2	2 Concordia	50	35
	3 Curacó	50	50
3	4 Almanzora	56	60
	5 Gairino	49	35
4	6 Cuauhtemoc	50	30
	7 Farceur	50	50

3ª carreira — Premio "Classico Criterium" — 800 metros — 10:000$, 2:000$ e 500$.

		Ks.	Cts.
1	1 Relho	53	35
	" Badana	51	40
2	2 Reveillon	53	35
	3 Dox	53	60
3	4 Canção	51	60
	5 Zinga	51	50
4	6 Zaga	51	16
	" Zinnia	51	50
	" Zoada	51	40

4ª carreira — Premio "Ousada" — 1.500 metros — 5:000$, 1:000$ e 250$.

		Ks.	Cts.
1	Yolanda	56	25
2	Universo	56	25
3	Biribi	53	35
4	Tricolor	52	40
5	Alsaciano	52	50

5ª carreira — Premio "Paraguaya" — 1.600 metros — réis 5:000$, 1:000$ e 250$.

		Ks.	Cts.
1—1	Xiró	56	35
2—2	Venus	53	50
3—3	Fleche d'Or	56	30
4—4	Vichy	56	35
5	5 Xaréo	56	50
	6 Guapo	56	40

Os exercicios de hontem na pista da Gavea

Em preparo para as corridas de hoje e amanhã no Hippodromo Brasileiro, apromptaram hontem pela manhã na pista de areia, entre outros, os seguintes animaes:

GRAVATA', com a monta de Celestino Gomez, uma partida de 700 metros em 45", sendo que para os ultimos 340 metros foram tomados 22".

MATINE'E (Spiegel), 340 metros em 21" 3/5.

CAPIBARIBE (Ignacio) e CURY (Cosme), em parelha, 700 metros em 43" 3/5 e os ultimos 340 metros em 21".

FARCEUR (Osmany), 340 metros em 22" 3/5.

FLE'CHE D'OR (A. Rosa), 700 metros em 45" e os derradeiros 540 metros de 34" 2/5.

LOLITA (Sepulveda) e CARMEL (lad), juntos, 540 metros, em 34" e os ultimos 340 metros em 21" 3/5.

YUÇA' (Castillos), 700 metros em 44".

CONCORDIA (Sepulveda) 340 metros em 23" 2/5, suavemente.

ANDALICK (lad), 700 metros em 44" e os ultimos 340 metros em 21" 3/5.

LAMPREIA (G. Feijó), 340 metros em 20" 4/5.

XARE'O (Levy), 700 metros em 42" 3/5.

VENUS (lad), 340 metros em 20" 2/5.

XANGÔ (Canales) e XIAH (C. Pereira), juntos, 700 metros em 44" 3/5 e os 340 metros finaes em 21" 4/5.

UNIVERSO (Salfate) e TOMYRIM (G. Costa) em parelha, 700 metros em 44" 1/5, sendo os ultimos 340 metros em 21" 3/5.

FORAGIDO (A. Rosa), 700 metros em 44".

EL NEGRO (G. Feijó), 700 metros, sendo que para os ultimos 340 foram registrados 20" 4/5.

MALAYR (Osmany), 600 metros em 36".

YA'RA (Mesquita), 340 metros em 21" 4/5.

"Jockey Club Illustrado"

Magnifico, como sempre, o numero de "Jockey Club Illustrado", que entrará hoje em circulação.

A capa do apreciado semanario representa um bello aspecto do Hippodromo Brasileiro, em "trichromia", tirado da caixa dagua.

Além de boa collaboração e farta "clicherie", o orgão official do Jockey Club traz os costumados informes sobre as corridas de hoje e amanhã, merecendo, por isso, ser lido por todos os adeptos do fidalgo sport.

Transporte de animaes

A administração do hippodromo avisa aos interessados que o transporte dos animaes para a reunião de hoje, será effectuado da seguinte maneira:

A's 13 HORAS — Gavião e Franco.

A'S 14 HORAS — Kleops, Ubá, Karina e Little Jack.

A'S 15 HORAS — Rico.

6ª carreira — Premio "Queluz" — 1.750 metros — 6:000$, 1:200 e 300$ (Betting).

		Ks.	Cts.
1—1	Yeoman	54	20
2	2 Foragido	55	50
	3 Tomyrim	57	50
3	4 Lolita	55	50
	5 Facelia	56	60
4	6 Iberico	55	50
	7 San Salvador	54	60

7ª carreira — Premio "Roca" — 1.750 metros — 6:000$000, 1:200$ e 300$ (Beeting).

		Ks.	Cts.
1—1	Double Steel	54	35
2	2 Não Diga	57	30
	3 Gravatá	60	60
3	4 Xangô	49	35
	5 Xiah	53	40
4	6 Ulises	51	40
	7 Topaze	51	40

8ª carreira — Premio "Sévres" — 2.200 metros — réis 7:000$000, 1:400$000 e 350$000 (Betting).

		Ks.	Cts.
1—1	Xenon	54	20
2—2	Panache Royal	53	50
3—3	Sastre	56	40
4—4	Carmel	57	40
5	5 Duggan	51	50
	6 Vexilo	50	35

A primeira carreira terá inicio ás 13.20 horas.

SUL AMERICA CAPITALIZAÇÃO
COMPANHIA NACIONAL PARA FAVORECER A ECONOMIA

Séde Social: RUA BUENOS AIRES, 37 — esq. QUITANDA
Caixa Postal 400 — Rio de Janeiro

AMORTIZAÇÕES DE MARÇO

Com a presença do Fiscal do Governo, de Directores e funccionarios da Empresa, de grande numero de representantes da Imprensa e portadores de titulos, foi realizado hontem o sorteio para determinar as amortizações dos titulos emittidos por esta Companhia, tendo os apparelhos Fichet, uma vez collocados em movimento, indicado as seguintes combinações:

D F A
T J G
S L R
A Y Z
Z B N
T B J

Todos os portadores de titulos em vigor, que contenham uma das seis combinações acima, poderão receber immediatamente na Séde da Companhia, á Rua Buenos Aires, 37 — esquina de Quitanda, o reembolso garantido.

As estatisticas deste anno

IMPORTADORES

Relação da estatistica geral deste anno dos importadores, com o numero total de inscripções, victorias, collocações e premios:

1	JOCKEY CLUB DO RIO, 73 i., 14 v., 2 emp., 5 1/2 s. e 12 t.	54:400$
2	DOMINGO SUAREZ, 51 i., 9 v., 9 s. e 10 t.	46:850$
3	CENTRO DOS PROPRIETARIOS, 28 i., 7 v., 7 s. e 4 t.	32:450$
4	GUIL. FERNANDEZ, 27 i., 7 v., 1 s. e 4 t.	26:600$
5	MARCILIO G. CAMISA, 16 i., 6 v., 3 s. e 2 t.	23:950$
6	JOCKEY CLUB DE S. PAULO, 15 i., 5 v. e 1 s.	18:600$
7	OSWALDO G. CAMISA, 5 i., 3 v. e 2 s.	17:000$
8	FERNANDO BARROSO, 18 i., 1 v., 4 s. e 8 t.	8:300$
9	ALEX. SILVA AZEVEDO, 14 i., 2 v., 1 s. e 2 t.	7:950$
10	ERNANI DE FREITAS, 9 i., 1 v., 4 s. e 1 t.	7:150$
11	FRUCTUOSO PAIS, 4 i., 1 v., 1 s. e 1 t.	6:250$
12	CARLOS M. FIGUEIREDO, 3 i. e 1 v.	5:000$
13	WILLIAM M. MADDOCK, 3 i., 1 v. e 1 s.	4:800$
14	MANOEL DE OLIVEIRA PRATA, 13 i., 1 v., 1 s. e 1 t.	3:750$
15	DERBY CLUB., 4 i. e 1 v.	3:000$
16	F. J. LUNDGREN, 11 i., 3 s. e 1 t.	2:600$
17	EDGARD COSTA, 4 i. e 1 s.	800$
18	LUIZ CONZI, 2 i. e 2 t.	500$

Abreviaturas: i, inscripções; v, victorias; emp., empates; s. segundos e t, terceiros logares.

A de sabbado na areia e a de domingo na grama

Como na temporada official do anno passado, as reuniões de sabbado serão effectuadas na pista de areia, ficando a raia de grama exclusivamente reservada aos "meetings" de domingo.

Com as reuniões na pista gramada resurgirão as provas em 1.750 e 1.800 metros.

Já amanhã o Premio "Pueluz" será disputado na primeira daquellas distancias.

Nenhum "forfait"

Até á hora do encerramento do expediente na secretaria da Commissão de Corridas do Jockey Club, não havia sido ali apresentada qualquer declaração de "forfait" para a corrida de hoje.

"Vida Turfista"

Será posto á venda, hoje, o numero 115 deste apreciado semanario que trata exclusivamente de assumptos hippicos.

Trazendo abundante noticiario sobre o turf em S. Paulo, Pernambuco, Rio Grande do Sul, Uruguay, França e notadamente na Argentina, além das suas outras secções habituaes, os informes sobre os parelheiros alistados nas reuniões desta e da tarde de amanhã e as chegadas de sabbado e domingo transactos, "Vida Turfista" merece ser lida por todos os que se interessam pelas corridas de cavallos.

Não medindo esforços, "Vida Turfista" apparecerá com a edição augmentada de 16 paginas, estampando na capa (em duas côres) o interessante final de Alterosa e Yamundá e publicando, tambem, todo o retrospecto do trimestre comprehendido entre janeiro a 26 de março findo.

ROSALINA
para coqueluche

Com vistas ao sr. director da Limpeza Publica

Moradores da rua Jobim, Engenho Novo, reclamam, por nosso intermedio, a quem de direito, uma providencia no sentido de ser abatido o horroroso capinzal que de ha muito se ostenta em toda a extensão daquella via publica, difficultando o transito.

Theatro Carlos Gomes
Empresa Paschoal Segreto

Hoje — A's 8 e 10 horas

Estréa dos prodigiosos bonecos que representam como verdadeiros artistas de carne e osso!

Fantoches de Yambo

Dois milhares de bonecos que falam, cantam e bailam!

UM VERDADEIRO ENCANTO PARA A PETIZADA!

Vozes escolhidas e numerosas. Grande orchestra. Montagens luxuosas e deslumbrante guarda-roupa.

No programma de hoje teremos syntheses da opera BARBEIRO DE SEVILHA, da opereta CINCI-LA' e um interessantissimo ACTO DE VARIEDADES.

AMANHÃ — MATINE'E A'S 3 HORAS

CLINICA DE VIAS URINARIAS
Dr. Samuel Kanitz

Membro da Sociedade de Urologia da Allemanha, ex-assistente dos professores Lichtemberg, Lewin, Joseph de Berlim e Haslinger de Vienna. Especialista: em doenças dos Rins, Bexiga, Prostata, Urethra, Doenças de Senhoras. Diathermia. Ultra Violetas. Consultorio: 7 de Setembro, 42, Sob., das 13 ás 17 horas. Phone: 4-4493.

DIARIO CARIOCA

Director-Redactor-Chefe
HORACIO DE CARVALHO JUNIOR

Director-Thesoureiro
J. B. MARTINS GUIMARAES

Redactor-Secretario
DANTON JOBIN

EXPEDIENTE:

Endereço telegraphico: DIARIO CARIOCA
Telephones: Direcção: 2-3018; Administração: 2-3023; Redacção: 2-1559; Officinas: 2-0824.

ASSIGNATURAS:

Para o Brasil:		Para o exterior:	
Anno	50$000	Anno	80$000
Semestre	30$000	Semestre	45$000

Venda avulsa: Capital 100 rs. — Interior 200 rs.
Aos domingos: 200 réis.

São cobradores autorizados os srs. Lourenço Amaral e J. I. de Carvalho.

SUCCURSAL EM S. PAULO:
Director: José Armando Affonseca — Rua Tres de Dezembro, 14 4º andar — Salas 4 e 5.
Tel. 2-6398

CORRESPONDENCIA:

Toda a correspondencia com valores ou sobre assumptos que entendam com assignaturas, remessa do jornal, publicidade retribuida e outros de interesse da administração deve ser dirigida ao gerente do DIARIO CARIOCA.

O Director-Presidente da S. A. DIARIO CARIOCA estará diariamente neste jornal das 14 ás 16 e das 22 ás 24 horas e o Director-Thesoureiro das 9 1|2 ás 12 hs. e das 16 ás 18 1|2 horas.

VIAJANTES DO "DIARIO CARIOCA"
. Percorrem os Estados de Minas Geraes, Goyaz e Matto Grosso a serviço do DIARIO CARIOCA os srs. Alcindo Pereira da Cruz e Alvaro Marianno Pereira da Cruz. Percorre as zonas da Leopoldina e E. F. Victoria-Minas o sr. Romualdo Perrota.

EM futuro que talvez não esteja distante, a emigração internacional poderá ser manancial de discordia entre os povos.

Antes, os emigrantes saiam livremente e deixavam-se livremente absorver pelos paizes que buscavam, onde as mais das vezes constituiam familia, identificando-se com o novo meio pelos vinculos de sangue e pelos de importantes interesses.

De algum tempo a esta parte, porém, algumas nações emigrantistas, á frente das quaes a Italia, resolveram adoptar uma politica que evidentemente escamoteia ás nações que recebem immigrantes todas as vantagens que ellas tinham o direito de colher com as larguezas da sua hospitalidade.

O recrudescimento do nacionalismo foi que determinou esse novo rumo, fonte futura de complicações inevitaveis. Conhece-se a maneira como a Italia fascista entende a questão.

O italiano que emigra continua a ser italiano — para uns tantos effeitos que o impedem de ser assimilado pela nação que o acolheu. Precisamente contra essa assimilação é que por todos os meios trabalha a doutrina fascista.

Tudo faz, com effeito, o governo italiano para que os seus nacionaes emigrados não percam o contacto com a mãe Patria. Até na sua descendencia em paiz estranho occorre a attracção ao solo natal, e para isso são liberalizadas todas as facilidades, de modo que a Italia estende a sua soberania, virtualmente, para além das proprias fronteiras, pois que, em ultima analyse, tudo acaba no irritante problema da dupla personalidade, visto como os paizes de immigração não podem deixar de ter direitos, em materia que affecta até os filhos de estrangeiros nascidos de mãe nacional em seu solo nacional.

Póde estar certo do ponto de vista do interesse da nação que exporta o sangue; mas não está certo do ponto de vista da nação que o recebe. E não está certo principalmente porque essa assistencia do paiz de origem ao seu emigrado reveste a fórma de uma protecção cujo aspecto mais anómalo é effectivamente offender os melindres da soberania estranha, a cuja sombra protectora já se acolhêra o expatriado voluntario.

A doutrina italiana tende a estender-se. Lê-se agora, num telegramma de Berlim, o seguinte: — "Em uma reunião da Deutsche Schutz Abend", á qual estavam presentes o vice-chanceller do Reich, von Papen, o ministro dos Estrangeiros von Neurath e numerosas outras personalidades officiaes, o almirante von Trotha declarou: — "os allemães que vivem no estrangeiro podem estar convencidos de que o governo do Reich se acha disposto a subsital-os na luta que empreendam para conservar bem viva a idéa de germanismo".

Assim, os paizes que recebem italianos já se defrontaram com o principio extra-territorial da italianidade; irão agora provavelmente defrontar-se com o da germanidade.

Como isso tudo, para os mencionados paizes, é um perfeito absurdo, porque importará em perturbações na maneira de cada um organizar a identificação nacional do seu povo, é facil prever o que de futuro poderá resultar de semelhante concepção de direitos sobre os nacionaes emigrados, concepção que evidentemente ultrapassa as regras classicas que presidem, no assumpto, á harmonia das relações internacionaes.

O Brasil não póde ser indifferente a esse prisma inquietante do nacionalismo emigratorio, de vez que é tributario dos principaes povos immigrantistas.

Pelo sim, pelo não, vá cuidando do que é seu, isto é, de aproveitar a promissora prolificidade da sua gente.

Quer Conhecer Importantes Revelações Sobre o Movimento de 9 de Julho?

LEIA

"São Paulo Venceu!"

de Arnon de Mello

E' um Livro de Indiscreções Jornalisticas Que Vae Causar Sensação e Provocar Debates

Com um Prefacio de João Neves, o Grande Tribuno Liberal

A Sair Por Toda Esta Quinzena

O TEMPO

Districto Federal e Nictheroy — Tempo: instavel, passando a ameaçador; chuvas, possivelmente fortes. Temperatura: entrará em declinio. Ventos: predominarão os de sul a oeste, com rajadas bastante frescas.

Estado do Rio de Janeiro — Tempo: instavel, passando a ameaçador; chuvas, possivelmente fortes. Temperatura: entrará em declinio.

Estados do Sul — Tempo: perturbado com chuvas. Chuvas, possivelmente fortes até Paraná. Temperatura: em declinio. Ventos: rondarão para sul, até Paraná e do quadrante sul, nos demais Estados. Rajadas, possivelmente fortes.

T T T — O Instituto de Meteorologia do Rio de Janeiro, previne que o litoral entre o Rio da Prata e o dos Estados Meridionaes do paiz, está sujeito a ventos fortes, de oeste a sul.

Trajecto Rodoviario Rio-S. Paulo — Tempo: ameaçador com chuvas possivelmente fortes. Temperatura: entrará em declinio. Ventos: de oeste e sul, com rajadas bastante frescas.

TOPICOS

O RAPTO

DAS mulheres casadas que abandonam voluntariamente o lar, em companhia do homem que lhes desviou o pendulo do juizo, costuma-se dizer que são "raptadas".

Expressão mal empregada, evidentemente, e já o era desde o episodio homerico de Helena e Paris. Não ha rapto... voluntario.

O facto é, porém, que o sentido errado pegou, e as fugas femininas ficam sendo raptos para todos os effeitos. Appliquemos "el cuento".

Na ultima reunião da commissão do Itamaraty, o sr. Oswaldo Aranha, que não estivera presente á reunião em que se approvou o capitulo da defesa nacional proposto pelo general Góes Monteiro, formulou, apesar de vencida a materia, algumas objecções sobre o dispositivo que torna incompativel o militar com a politica.

Presente o general Góes Monteiro, procurou rebater as objecções do seu collega de commissão e mais uma vez tratou de demonstrar a alta conveniencia nacional e profissional das estipulações que elaborou afim de figurarem no estatuto basico.

Disse, então, que "o seu grande proposito é fazer da vida militar um sacerdocio. Entende que só devem ficar nas fileiras da Marinha e do Exercito os que se quizerem dedicar de corpo e alma á sua profissão. Sabe que assim pensa a maioria das tropas de terra e mar. Tambem sabe que ha militares derivados para o campo seductor da politica. E fala com tanto mais autoridade, quanto está sendo para esse campo chamado a todo instante. Mas é dos que entendem que o militar, para ser bom militar, não tem tempo de voltar-se para qualquer outra actividade.

Consta isso do resumo dos jornaes. Retenhamos apenas esta phrase:

— E fala com tanto mais autoridade, quando "está sendo para esse campo (a politica) chamado a todo instante".

Ora, s. ex. "já entrou" para o campo. Mas vê-se que foi contra-vontade. Não ha, portanto, contradicção. O que ha é... rapto.

BOLETIM DO DIA

NUM dos ultimos "boletins" que poude sair, accentuámos quão difficil seria prestar informações acerca da maneira por que serão processadas as eleições constituintes de vez que á hora em que o leitor estivesse folheando o DIARIO CARIOCA vigorava uma lei e á tarde, quando lesse os vespertinos, não seria para estranhar vigorasse outra em sentido opposto.

O Tribunal Regional do Districto, em sua sessão de hontem, sentiu bem a situação.

O Codigo Eleitoral obriga-o a organizar as mesas receptoras de votos 60 dias antes do prélio. O decreto 22.428 de 1º de fevereiro ultimo reduziu da metade esse prazo. Reduziu o prazo, mantendo a competencia do Tribunal, a quem incumbe nomear os presidentes e demais membros das mesas, que deverão ser tantos quantos forem os grupos de 400 eleitores.

Mas, depois appareceu outro decreto. Este agora prorogando até 10 de abril as inscripções dos eleitores já qualificados, o que alterou, automaticamente, aquelle prazo. Não ha, entretanto, disposição expressa. Os juizes eleitoraes, emquanto não ultimarem as inscripções, não poderão fornecer as listas e o tribunal fica no desconhecimento de quantos eleitores possue o Districto.

Percebendo essa situação e examinando o caso por um prisma geral, o Tribunal Superior, em instrucções que formulou, transferiu, para este primeiro pleito, a competencia do tribunal para os juizes eleitoraes organizarem as secções.

Com effeito, se no Districto se deparam difficuldades, nos Estados essas difficuldades crescem de vulto.

Avalie-se que, quanto ás chapas, a exigencia de conterem os nomes dos candidatos impressos ou dactylographados sob pena de nullidade da cedula, vae criar contingencias imprevistas no interior onde as machinas de escrever são raras ou não existem.

Ha mesmo logares onde Guttemberg não tem officinas. E o leitor ficará na contingencia de adoptar a chapa inteira que os interessados lhes dêm ou então de perderem o seu tempo e o seu latim...

Mas, diziamos, o Tribunal Superior confeccionou umas instrucções alterando, emergentemente, o Codigo. Por isso mesmo ficaram dependendo de um decreto. E continuam esperando. O tempo, porém, não é mólle. Mólles e industriosos são os homens. O tempo corre.

Faltam trinta e um dias para as eleições. Quem organiza as mesas? Foi a pergunta que ribombou hontem no recinto do Tribunal Regional. E então ficou decidido o seguinte: — convocar uma sessão nocturna extraordinaria para depois de amanhã para divisão e organização das mesas, caso não haja, até lá, nenhum acto do governo em sentido contrario.

ADOLPHO BERGAMINI.

Uma Solução Entre Muitas

Contribuir para que vingue, se propague, se consolide a instituição admiravel que o seguro social representa, não é apenas um dever dos patrões: é tambem um direito, porquanto, na conformidade das ponderações feitas anteriormente nestas mesmas columnas, aos patrões aproveitam, de maneira indirecta, mas segura, evidente, insophismavel, todas as vantagens conquistadas pelos trabalhadores, no tocante ás condições de existencia.

Não figura, de certo, a obtusidade, a estupidez, no ról dos defeitos que podem razoavelmente attribuir-se aos capitalistas.

São, indiscutivelmente, uma elite, e elite que, ainda quando o pretendesse, por extravagante capricho, não conseguiria, dada a natureza do seu meio obrigatorio, do seu "clima" natural, permanecer impenetravel a certas idéas de uma logica, de uma limpidez, de uma verdade acima de todas as velleidades de confusão e polemica.

O principio da interdependencia forçada, inevitavel, das differentes classes sociaes, o principio de que é impossivel a prosperidade real, a victoria completa dos organizadores de industrias, sem a adopção de medidas capazes de constituir melhor ambiente para quantos nessas industrias collaborem, possue, desde muito, feição axiomatica.

O empenho da minoria patronal por fazer que augmente, para a maioria operaria, o coefficiente de bemestar e de conforto, reduz-se, em rigor, a uma das mais singelas manifestações do avanço cultural dos povos. E será licito, em ultima analyse, proferir-se, a respeito desse phenomeno, essa palavra solenne e sonora — "cultura"? Basta o bom-senso, o tão expressivamente chamado senso commum, para pôr de manifesto que operarios condemnados a um padrão de vida inferior ficarão, fatalmente, com a sua capacidade de productora diminuida, quér no relativo á qualidade, quér no concernente á quantidade.

Já existiu aqui mesmo, no Rio, um attestado impressionante da lucida compreensão que têm, agora, os empregadores, de quanto lhes convem cooperar, supprindo absurdas e vergonhosas deficiencias da acção do Estado, na assistencia de que os empregadores necessitam.

Referimo-nos á "Abel", isto é, á Associação Beneficente dos Empregados da Light — instituição modelar, que, não podendo prescindir de vultosa subvenção daquella empresa, infelizmente desappareceu, quando tal subvenção foi suppressa, em virtude do exaggerado onus criado para as companhias dessa ordem pelo decreto 20.465.

Nada, pois, haveria que se dizer contra o preceito integrado á nossa lei, de

Continu'a na 11ª pag.)

O DIA DO ENFERMO

NÓS já temos varios "dias", alguns inexpressivos, é verdade, mas muitos consoladores...

Cogita-se, agora, de instituir o "dia do enfermo", isto é, do doente pobre, desherdado, sem ninguem, recolhido a enfermarias de caridade, official ou privada.

Ninguem contestará que é uma lembrança ungida da melhor philanthropia. Em diversos paizes ella já é, de ha muito, realidade. Mais: existem associações especialmente nucleadas com o fim de fazerem visitar os enfermos pobres e mesmo miseraveis, confortando-os com palavras, levando-lhes livros, revistas, frutas, doces, lembranças, quanto lhes dê a impressão de que no vasto mundo nem tudo é abandono e egoismo e de que existem — graças a Deus — almas compassivas ás quaes não é indifferente o soffrimento dos simples, obscuros e desprotegidos.

Desejemos sinceramente que a idéa vingue. Sua effectivação, aliás, não é difficil, nem onerosa. Num domingo póde haver sempre uma hora disponivel, numa bolsa, embora modesta, poderá sempre haver alguns nickeis que não façam grande falta, mas nos corações bem formados, sobretudo, haverá sempre para esse objectivo humanitario um impulso franco e generoso.

Doenças ano-rectaes

Dr. Lauro Borges

Tratamentos das hemorroidas sem operação e sem dor.
RODRIGO SILVA, 14-3.º — 2-1250

Hontem... Hoje... Amanhã...

HUMBERTO DE CAMPOS

Accusado de indisciplina pela investida militar contra o Conselho dos Quinhentos, Bonaparte fez, no "Memorial de Santa Helena", a defesa de quantos, em eguaes circumstancias, lhe sigam o exemplo. "Tem-se discutido metaphysicamente, diz elle, e ainda se discutirá por muito tempo, se nós não violamos as leis, e se não nos tornamos, nesse dia, criminosos; tudo isso, porém, são méras abstracções, muito bôas para os livros e tribunaes, mas que devem desapparecer deante da imperiosa necessidade. Accusar-nos, equivaleria accusar de depredação o marinheiro que corta os seus mastros para não naufragar", E termina: "O facto é que, sem nós, a patria estaria perdida, e que nós a salvamos".

O Dezoito Brumario foi, entretanto, mais do que uma intimação da força militar ao poder legislativo da Republica. Informado, no Egypto, do grão de desprestigio a que chegára o Directorio, embarcou Bonaparte subrepticiamente para a França, desembarcando, de improviso, em Trejus, entre as benções do povo esperançado. Em Paris, examinada a situação, comprehendeu a necessidade de acabar, de vez, com a desintelligencia reinante no Conselho dos Antigos e, principalmente, no dos Quinhentos; e, após se haver dirigido ao primeiro, que o recebeu com a sympathia que a prudencia aconselha, encaminhou-se para o segundo, á frente dos seus granadeiros, commandados pela dedicação de Leclerc.

A sessão, ahi, corria, nessa occasião, tempestuosa, e de modo tal que os deputados não se aperceberam, sequer, da sua chegada. Esse alheiamento. devia ser, entretanto, passageiro. Fazendo alto á porta da sala, de modo que os legisladores vissem, dos seus logares, o brilho das baionetas attentas, penetrou Bonaparte, sózinho, no recinto. Ao vel-o, a multidão de deputados, já de si exaltados, rompeu em gritos de protesto:

— "A bas le dictateur!"

— "Retirez-vous!..."

— "Vous violez le sanctuaire des lois!..."

Ante a impassibilidade do invasor, alguns reclamam de Luciano, que preside a sessão, obediencia ás leis da Republica, prendendo, ali mesmo, o seu irmão. De pé, agitando os braços, o futuro principe de Canino pede silencio, para explicar-se. E como ninguem o attendesse, o tumulto continua rolando como o oceano, arranca as insignias da presidencia, arroja-as á mesa, e retira-se precipitadamente da sala.

Esse gesto inesperado faz augmentar o alvoroço. E é aproveitando a anarchia do momento, que Bonaparte, escancarando a porta, pergunta, dirigindo-se ás tropas:

— "Soldats! Je vous ai menés á la victoire; puis je compter sur vous?"

— "Oui! Oui! Vive Bonaparte!"

A essa resposta, Leclerc faz avançar a força, bradando:

— "Au nom du général Bonaparte, le corps legislatif est dissous. Que les bons citoyens se retirent."

E desembainhando a espada:

— "Grenadiers, en avant!"

Alguns deputados mais atrevidos protestam, gritando. A voz dos que se revoltam é, porém, abafada pelo rufar dos tambores e pelo passo das tropas, que levam de roldão os menos apressados, pondo-os, a todos, fóra da sala.

Começou, nesse dia, a gloria de Napoleão.

VIDA MUNDANA

SALON

"IMPOSSIBLE INTERVIEWS"

E' do inteiro dominio de todos que lêm jornaes, o encontro original e profundamente philosophico que tiveram dois amadores-profissionaes da chirosophia: Morat e Sana Khan.

Esses dois cavalheiros, orientalistas eminentes e conhecedores dessa metaphysica das mãos, ambos graves, ambos severos, ambos igualmente honestos, devassaram-se mutuamente, investigando cada um o destino passado e futuro do outro.

Eu creio que a entrevista entre os magos chirosophos transcorreu num ambiente de alta meditação.

Officiaes do mesmo nobre officio, iniciados no credo que os irmana, os dois professores (professor é o titulo que tem, em geral, os seres originaes...), conversaram longamente, augmentando reciprocamente os dados scientificos que possuiam sobre as respectivas personalidades em relação ao porvir.

Esse tête-à-tête magico, processado assim, numa atmosphera de respeito sacro de parte a parte, é um documento forte contra os scepticos da chirosophia e quejandas.

Os romances, na sua harmoniosa lingua do Lacio, diziam que dois augures não se podiam encontrar, sem sorrir...

Não é preciso interpretações...

E esses dois augures contemporaneos que predizem o futuro e advinham o passado, não nas curvas caprichosas do vôo dos passaros, mas nas linhas da mão, defrontaram-se e... não riram.

Os descrentes julgariam esse encontro impossivel.

Tão impossivel quanto os famosos "impossible interviews" que Vanity Fair offerece como "humour" aos seus leitores aristocraticos e elegantes.

Impossible interviews são os que se passam entre Mussolini e Maurice Rostand, entre Mac Donald e Salazar, entre Keyserling e Paschoal Carlos Magno...

E, entretanto, realizou-se essa entrevista impossivel. Sana Khan e Morat...

E' pena que entre nós não exista tambem uma Vanity Fair que a registrasse...

ANTONIO GABRIEL

ANNIVERSARIOS

Srta. Aydil Gomes — Faz annos hoje a srta. Aydil Gomes, de nossa sociedade. Cheia de virtudes excepcionaes, possuindo as optimas relações que possue no Rio, a srta. Aydil Gomes será bastante felicitada.

— **Eugenio Soares** — Transcorre hoje o natalicio do prof. Eugenio Soares.

— **Sr. Orlando Rangel** — Faz annos hoje o sr. Orlando Rangel, figura de grande sympathia e prestigio nos meios sociaes do Rio.

— **Sr. Custodio de Almeida** — A data de hoje é particularmente grata aos operarios intellectuaes cuja vida transcorre na imprensa: trata-se do natalicio do sr. Custodio de Almeida, elemento de grande valor nas classes culturaes do Rio.

Aproveitando o ensejo DIARIO CARIOCA deseja felicidades.

— **Sr. Bento Costa Junior** — Transcorre hoje o natalicio do sr. Bento Costa Junior, elemento de grande repercussão social na sociedade do Rio de Janeiro.

— **Sra. Waldemar Brandão** — Faz annos hoje a exma. sra. Waldemar Brandão, de nossa melhor sociedade.

— Fazem annos hoje:

As senhorinhas: — Julieta Caldas, Dagmar Euler, Alfredina Ravasco e Yolanda Barros Freire.

— Passou hontem o anniversario do sr. Feliz Malta de Souza Carvalho, estimado gerente d'"A Exposição". Bemquisto e dispondo de grandes relações, o sr. Souza Carvalho foi hontem muito cumprimentado.

— **Srta. Maria Nazareth Martins** — Transcorreu hontem a data do anniversario natalicio da srta. Maria Nazareth Martins, irmã do sr. Antonio Martins, alto funccionario da Caixa Economica.

Figura de relevo na sociedade carioca a srta. Maria Nazareth Martins goza de real estima entre as suas amigas e admiradoras, que prestaram-lhe significativa homenagem no palacete da rua Candido Mendes; tendo a srta. Maria Nazareth Martins, offerecido aos presentes uma lauta mesa de doces, brindando-a por occasião do champagne o sr. Ilydio Loya.

— Faz annos hoje o sr. Alcino Souza Alves estimado funccionario da Policia do Cáes do Porto, motivo pelo qual recebeu multos cumprimentos.

— **Nestalda de Mello** — Passa hoje o anniversario da distincta srta. Nestalda de Mello, dilecta filha do sr. Marcilio de Mello e de d. Margarida de Mello.

Suas amiguinhas por tão justo motivo, preparam-lhe sympathicas manifestações de apreço.

— **Marina Alves** — A ephemeride de hoje, registra a passagem do anniversario da gentil srta. Marina Alves, filha querida do casal José Gonçalves Alves e d. Cezarina Alves.

— **Exma. viuva Alberto Level** — Transcorre hoje o natalicio da exma. viuva Alberto Level, nome que por si só vale toda uma tradição de aristocracia e elegancia.

Figura das mais sympathicas do "grand monde" carioca, possuidora das mais bellas virtudes a exma. viuva Alberto Level occupa, na sociedade uma verdadeira "place d'honneur". As felicitações do DIARIO CARIOCA.

— **D. Maria Amelia Vianna** — Transcorreu na data de hontem o anniversario natalicio da exma. sra. d. Maria Amelia Vianna, virtuosa esposa do dr. João de Deus Vianna, nosso antigo collega de imprensa e um dos mais illustres advogados nos auditorios desta capital. A distincta anniversariante, que é, sem favor, um dos mais finos ornamentos da sociedade carioca, recebeu, por esse motivo, muitas felicitações.

— O casal Xavier Pinheiro Guimarães vê passar o nono anniversario do seu dilecto Evandro, reunindo por esse motivo os amiguinhos do mesmo em uma festa infantil em sua aprazivel residencia, no Meyer.

— **Nadya de Barros Mariz** — Faz annos hoje a gentilissima srta. Nadya de Barros Maryz, filha do sr. Manoel Mariz, sub-official da armada e de sua exma. esposa d. Regina de Barros Mariz.

A anniversariante que é uma joven de bellas qualidades moraes, muito querida e muito estudiosa, receberá, na data de hoje, muitas felicitações.

FESTAS

Country Club — A "season" do Inverno deste anno dar-nos-á no Country Club uma esplendida série de festas que como sempre constituirão o encanto da aristocracia (la vraie) que volta do Jockey á tarde.

Botafogo F. C. — Realiza-se amanhã o jantar dansante do Botafogo F. C.

O elegante "cercle" social-sportivo de Botafogo continuará assim mantendo sua tradição de aristocracia, com festas de notavel esplendor.

— **Fluminense F. C.** — Durante este Inverno, o Fluminense F. C. vae ter, em sua bella séde, um grande numero de festas, entre chás, bailes, competições sportivas etc., etc. que centralizarão para o club da rua Guanabara, quasi que todo o "grand monde" de nossa cidade.

..— A sociedade aguarda com o mesmo interesse de sempre, o grande baile á fantasia, de Alleluia, que o Botafogo F. C. fará realizar no proximo dia 15, em sua linda séde social.

Amanhã, domingo, será realizado mais um dos apreciados e finamente concorridos jantares dansantes, iniciando as actividades sociaes do corrente mez.

O salão restaurante do Botafogo F. C. tem reunido ultimamente figuras da mais alta representação social, consituindo um ambiente de rara distincção.

Excellente orchestra iniciará o jantar ás 21 horas, entrando os socios na fórma dos estatutos.

HOMENAGENS

Por sua nomeação para director geral de Educação será homenageado o capitão Dulcidio Cardoso.

MANIFESTAÇÕES

— **Cap. Manoel da Silva Pereira.** — Na data de hoje completa 30 annos de serviço postal. Funccionario assiduo ao serviço, cumpridor dos seus deveres, sobretudo

BODAS DE PRATA

Completam hoje 25 annos de casado a sra. Carmen Duarte Botafogo e o sr. James Garfield de Souza Pereira Botafogo, de nossa sociedade.

bom companheiro soube grangear a estima dos seus collegas nos varios departamentos onde tem trabalhado. Actualmente em exercicio na 6ª secção do Trafego Postal, dado o merecido conceito que lhe dispensam todos os que de si approximam em razão das mesmas funcções em regosijo á data farlhe-ão grande manifestação de apreço.

EXCURSÕES

O club excursionistas da A. C. M. organizou um brilhante programma para o mez de abril. As pessoas interessadas podem obter informações na séde da A. C. M. com o secretario do departamento excursionista.

Organizado pelos esforçados directores srs. Alberto Guimarães, e Tancredo Guimarães, damos abaixo o programma das duas primeiras excursões que se realizarão nos dias 2 e 9 respectivamente.

Dia 2 — Pico da Tijuca (nocturna) e Bico do Papagaio (diurna).

Interessante excursão dedicada aos socios novatos. A directoria offerecerá um saboroso chocolate.

Far-se-á o pernoite no Pico da Tijuca, sendo por isso necessario levar agasalho, farnel e cantil.

Ponto de encontro: Séde social, ás 23 horas, de hoje, 1°. Guia, Lang Sobrinho. Ajudante, Walter Mattos.

Dia 9 — Grandes Cachoeiras de Tingussu' e Itimirim, situadas na parada dos Inglezes, ramal de Mangaratiba. Excursão de recreio dedicada ás exmas. familias.

Conducção em carros especiaes. Banho nas cachoeiras, e outras diversões.

A directoria offerecerá á tardinha um cocó-dansante ao Tijuca Tennis Club, que abrilhantará este encantador passeio com a sua luzidia caravana.

Acha-se aberto o livro de inscripção. Preço 6$000. Indispensaveis. Traje completo de banho e farnel. Os apreciadores da arte photographica deverão levar suas machinas, pois que são innumeras e deslumbrantes as vistas o paisagens que se apresentam nesta excursão. Ponto de encontro, estação D. Pedro II, ás 6 e 15 horas. Guia, Ary Ramos.

BAILES

A Commissão Social do C. R. Vasco da Gama, proseguindo no programma de festas sociaes, fará realizar no dia 15 de abril (sabbado de Alleluia), uma soirée-dansante, das 22 ás 3 horas.

Abrilhantará o baile uma excellente jazz-band sob a direcção do professor J. Barros. Serão distribuidos premios, á mais rica fantasia, rico premio offerecido pela Comp. de Perfumaria Beija-Flor; á mais original fantasia, rico premio offerecido pelo sr. Avelino Couto da Motta Mesquita e á senhorinha mais animada, rico premio offerecido pelo sr. Eurico Rodrigues Lisboa.

A ornamentação está a cargo de habil artista, que transformará os salões do gremio cruzmaltino em um legitimo e original ambiente japonez.

O traje será o seguinte: para cavalheiros, smocking, branco a rigor ou fantasia; damas: traje de baile ou fantasia.

Nota importante — não serão permittidas fantasias de malandros, marinheiros, etc. Apenas terão ingresso as fantasias a rigor.

Convites e demais informações, queiram dirigir-se ao sr. Ismael de Souza, no Estadio, ás segundas, quartas e sextas-feiras, das 20 ás 23 horas.

Um acontecimento na vida de Petropolis

Petropolis não é apenas um centro elegante de turismo e passeio, é tambem um centro de actividade economica de primeira ordem, onde a industria animal dia a dia se desenvolve, graças, sobretudo, aos intelligentes esforços da Associação de Criadores ali existente. Nestes ultimos annos o progresso da pecuaria petropolitana attingiu a tão alta etapa que lhe permittiu fornecer reproductores puro sangue a numerosos outros centros de criação nacional.

Os esforços daquella associação presidida pelo dr. Raul Braga de Azevedo tem produzido, assim, os melhores resultados. A exposição realizada em 1932 teve a presença do chefe da Nação, dr. Getulio Vargas, e foi frequentada por grande numero de interessados, apresentando magnificos exemplares de gado bovino, suino, etc. Na ultima reunião de directores daquella associação foram tomadas providencias tendentes a dar ao certamen de abril proximo o maior e mais completo exito, combinando-se um programma de interessantes festas a serem realizadas no recinto da exposição, de 16 a 23 do alludido mez. As autoridades emprestam o seu valioso apoio a esse certamen que reunirá representantes de varios centros criadores do Brasil.

CINEMA

Ahi estão as duas criaturas, cujo romance em "O amor que não morreu" vae apaixonar o Rio: Norma Shearer e Fredric March. A Metro-Goldwyn-Mayer marcou para a proxima segunda-feira a estréa desse film no Palacio-Theatro — e não ha duvida: "O amor que não morreu" vem para vencer, como já venceu em Nova York, Londres, Buenos Aires e Santiago do Chile. Porque venceu, em toda a linha? Porque é um poema de Belleza e Romance, "tóca" o coração do publico. Aqui no Rio — esperam-no milhares de olhos. Mas esses olhos serão acompanhados de corações: "O amor que não morreu" vae conquistar o coração de muita e muita gente. De resto — é o film de quem gosta de alguem — e quem não gosta ou não gostou de alguem — nesta heroica e leal cidade de São Sebastião do Rio de Janeiro?...

O mais bello poema de amor...

Dolores Del Rio e Joel Mac Crea numa scena de "Ave do Paraizo", da R K O — Radio, que passará, 2ª feira na téla do "Broadway"

Elle conhecera as mais bellas e requintadas filhas da civilização. Nenhuma, porém, o impressionou tanto como uma formosa filha de Hawaii, morena perturbadora que parecia trazer lavas no sangue.

Logo ao primeiro olhar, elle sentiu que estava para sempre captivo da hawaiiana. Presentiu que ella tinha uma sensibilidade extraordinaria, uma intuição milagrosa para o amor.

Esculpturalmente não podia ser mais perfeita. Possuia fórmas lindas, vibrantes e suggestivas. Encantado, pela nativa, elle procura approximação. E não tardou que ella se ennamorasse tambem, começando ahi uma série de idyllios e beijos que pareciam não ter fim.

Os dois namorados, vibrando sob uma séde de amar inesgotavel, viviam na ansia de renovar scenarios e moldu ras para o seu amor. Assim é que, um bello dia, desceram ao fundo do mar, fazendo do panorama submarino uma nova moldura para beijos.

Mais tarde, partiram para uma ilha perdida, completamente deserta, onde viveram sózinhos, apenas com as suas caricias e sensações.

Ella tinha mil requintes. Mergulhou na floresta, estendendo um leito de rosas num recanto de mysterio nupcial. E os dois amantes, beijando-se, mordiam, ao mesmo tempo, labios e pétalas...

Elles sentiam que não poderiam ser mais felizes. Elle dava beijos que a commoviam até ás profundidades desconhecidas do ser. Ella mostrava-lhe mãos, de cujos dedos floresciam caricias milagrosas.

Eis ahi, exposta rapidamente, uma parte do enredo fulgurante de "Ave do Paraizo", o film maravilhoso da RKO-Radio que servirá para a inauguração do "Broadway Programma".

Uma visão sensacional do maior Estado do Brasil...

Uma scena do film "No Paiz das Amazonias" que passará, 2ª feira, na tela do Eldorado"

Nenhum outro Estado do Brasil tem, o nosso espirito, a fascinação que o Amazonas sempre exerceu. A região amazonica desperta e deslumbra a nossa curiosidade.

Depois teremos a opportunidade de ver o maior Estado do Brasil em todos os melhores e mais sensacionaes aspectos de sua vida.

Queremos alludir ao film "No paiz das Amazonias" que passará, segunda-feira, na téla do Eldorado, e que vale como uma luz reveladora sobre os mysterios do Amazonas.

O que é o "Charm"

Do que elle vale, dá idéa perfeita Stuart Walker, o director de "Cavalheiro de Aluguel", quando diz que em 10.000 pessoas só uma possue esse precioso attributo.

Tem-n'o Chevalier, tem-n'o Ronald Colman, tem-n'o Menjou e William Powell. Tem-n'o tambem Herbert Marshall, a figura principal daquella fita que o Pathé Palacio, nos fará ver na proxima semana.

Mas na personalidade Marshall ha um traço que ainda a torna mais valiosa. Ella é por egual sympathica aos homens e ás mulheres, o que não se pasa com tantas outras estrellas masculinas que gosam do favor feminino, mas por norma antipathicas á parte masculina das platéas.

O publico, quando na semana proxima vir Herbert Marshall no Pathé-Palacio, representando com Sari Maritza, Mary Boland e Charlie Ruggles "Cavalheiro de Aluguel", poderá aferir o gráu de exactidão das opiniões que sobre elle

Sari Maritz e Herbut Marshall, o par amoroso de "Cavalheiro de aluguel"

formulou Stuart Wauker, o seu director.

Mulheres solteiras, mães de filhos...

Não ha negar que os mais comezinhos preconceitos de sociedade vem sendo abolidos, e em boa hora esse saneamento mental se observa.

Ella é Barbara Stanwyck; e a mascara não é de Procopio, mas de Adolphe Menjou

O indice patente do phenomeno, está comprovado pelo cinema, que hoje se abalança a aproveitar themas bem recebidos pelo publico, themas que explorados ha dez, ou talvez mesmo cinco annos atrás, seriam o sufficiente para provocar censuras de falsos catões e moralistas improvisados após os sessenta annos valetudinarios...

"A Mulher Prohibida", que Frank Capra dirigiu para a Columbia, e que a United Artists vae apresentar, quinta-feira vindoura, no Gloria, está naquelle caso.

A these explorada em "Forbidden" (seu titulo original), resume-se no seguinte: Póde uma mulher solteira, mãe de um filho, ambicionar neste mundo implacavel e injusto a menor parcella de felicidade? Póde ainda conceber novo ideal de amor? Póde depositar confiança nos homens?

A experiencia ensina-nos uma negativa formal. Não, uma mulher solteira que traz nos braços, para desgraça sua, e do herdeiro, um corpinho tenro de creança recem-nascida, está riscada do mundo, da ssuas compensações mesmo fortuitas, de toda a parcella de felicidade.

Só lhe resta, mesmo, renunciar a tudo, e dedicar-se ao filhinho sem pae. Mas se essa mulher ensiste em reconquistar á felicidade perdida, maiores desgraças hão de desabar-lhe sobre a cabeça indefesa, e ainda ahi o innocente soffrerá tambem...

Barbara StanWyck encarna, maravilhosamente, em "A Mulher Prohibida", esse typo hoje tão commum de mulher prohibida para o mundo e seus encantos.

Adolphe Menjou e Ralph Bellamy, por sua vez, tem a responsabilidade accentuada de seus papeis no film que o Gloria, obediente á sua rota de só estrear programmas ás quintas-feiras, apresentará dia 6 do mez corrente.

Theatro

Estreou, com successo, em Lisboa, Aracy Cortes

Aracy!

Telegrammas de Lisboa dão conta do grande exito alcançado pela nossa maior typica Aracy Côrtes, na revista "Morangos com creme" que foi a revista de estréa da Companhia Tró-ló-ló na capital portugueza.

Accrescentam mesmo que Aracy foi delirantemente ovacionada no final do espectaculo.

Confirmou-se, assim, tudo que della temos dito ha annos.

A Europa vae, só agora, conhecer a unica atriz interessante que na America do Sul é a interprete sensacional de suas canções e de sua musica.

O feminismo roceiro, na Casa do Caboclo

Entre os numeros hilariantes de que está cheio o arranjo regional de Duque e Paulo Orlando — "Coisas do Sertão", na Casa do Caboclo, é para realçar o grotesco e divertido quadro que focaliza o feminismo roceiro.

Nella tomam parte todos os elementos femininos do alegre theatrinho caboclo da Empresa Paschoal Segreto.

Esther de Souza, Durvalina Duarte, Berta Barbosa, Almerinda Silva e Lygia Rios são as suffragistas capiôas.

Cada qual é uma caricatura mais grotesca, em sessão permanente de combate ao "sexo barbado". Lygia Rios, é ali, especie de leader e o seu discurso faz arrepiar couro e cabello de quantos representantes do sexo das calças a ouçam.

Os "Fantoches de Yambo" estréam hoje, no Carlos Gomes

Desembarcaram hontem á noite os "Fantoches de Yambo, vindos de S. Paulo, onde conseguiram um authentico successo, representando como verdadeiros artistas de carne e osso, agradando assistencias numerosas, formadas de creanças de todas as edades.

Desembarcaram os bonecos-artistas, para gaudio da enorme petizada carioca, depois de haverem passado pelo Rio a bordo do transatlantico que os trouxe da Italia, com destino a S. Paulo.

A collecção de fantoches que nos traz a sra. Maud Pieri Novelli, é a mais completa e surpreendente que, neste genero, ha percorrido varios continentes, proporcionando ao mundo infantil espectaculos do seu inteiro agrado.

Os "Fantoches de Yambo" foram contratados, na Italia, pelo empresario N. Viggiani e acolhidos pela empresa Paschoal Segreto que se vae apresentar, hoje em duas sessões, ás 8 e 10 horas, á petizada carioca.

O theatro de Yambo, o seu criador, é afamado em toda a Europa, pela perfeição com que os seus bonecos-artistas representam, cantando, bailando e levando a effeito varias diabruras, como verdadeiros actores.

O corpo de vozes que os acompanha é escolhido e a perfeição com que elles representam deixa crer que são bonecos, porém, com todas as articulações do esqueleto humano, de fórma que, accionados com a maestria com que os movem, não se lhes nota, durante a representação, a mais leve falha da naturalidade.

"Felicidade é quasi nada", e o seu agrado no Casino

A estréa no theatro Casino, da Uiára, Companhia de Estilização do Folklore, obteve o exito que todos esperavam.

Isso foi justificado pelo enthusiasmo com que o numeroso publico que encheu hontem novamente o Casino applaudiu os interpretes da encantadora peça de Gilberto Andrade.

A montagem dos quadros é original e bella, cuja concepção coube ao gosto apurado de Luiz de Barros.

A actuação de Roberto Vilmar, Laura Suarez, Zezé Fonseca, Paulo Gracindo e Zacharias do Rego Monteiro, que estrearam em theatro, foi das mais auspiciosas e animadoras.

A canção "Felicidade é quasi nada", que Gilberto Andrade escreveu e Joubert de Carvalho musicou, foi hontem novamente bisada.

Os bailados "Uiára" e "Urutáu" são dansados artisticamente por Valery e Ivone Brand e Marusia e o bailarino Iugo Lindenberg.

Sylvio Caldas curou-se em Porto Alegre

De Porto Alegre onde esteve fazendo uma estação de cura, chegou sabbado ultimo o cantor de sambas Sylvio Caldas, elemento contratado da Companhia do Alhambra, que está na Bahia e irá á Buenos Aires, cujo clima é identico ao da capital gaucha.

Novos artistas na Companhia do Alhambra

Já estão com compromisso para ingressarem na Companhia do Alhambra, que vae a Buenos Aires, os artistsa Palitos, Pedro Celestino, Herminia Reis, Payta e, provavelmente, Olga Silva.

Luiza Fonseca já está no Rio

Tendo se desligado da Companhia do Alhambra que está no theatro Guarany em S. Salvador, chegou no "Neptunia", hontem, a actriz Luiza Fonseca.

Na Bahia, como era de esperar, Luiza agradou em cheio.

A "premiere" de "Canção Brasileira", no Recreio

Devido ao adeantado da hora sómente amanhã publicaremos as nossas impressões da estréa de hontem no Recreio, onde a Companhia de Theatro Musicado alcançou exito fóra do commum, constituindo mesmo a nota de sensação deste principio de temporada de theatro.

Olga Navarro chegou hontem do Norte

De Aracaju', onde esteve muito tempo, em viagem de recreio, chegou no "Neptunia", a actriz Olga Navaro, que vem ingressar na Companhia Jayme Costa, prestes a inaugurar a Temporada de comedia brasileira, no Municipal.

Parque Alhambra

Em vasto terreno da rua do Riachuelo, 221, será inaugurado, hoje, mais um centro de diversões, com a denominação de Parque Alhambra.

A festa de inauguração dedicam-na seus organizadores á colonia luzitana desta capital, tocando por occasião dos festejos um genuino conjuncto portuguez.

Agradecemos a gentileza do convite.

Alda Garido-Palitos, no Alhambra

Ante o enorme successo hontem alcançado, com a representação de "A Malandrinha", no palco do Alhambra, pelo grupo Palitos-Alda Garrida e sua Companhia, póde-se dizer que não só a peça de Freire Junior está consagrada, como tornou uma verdadeira fonte que de applausos, lá dentro, na platéa, quer de renda, na bilheteria.

"A Malandrinha" continua hoje e por toda uma semana ainda, no palco do Alhambra.

O commentario da noite

A Companhia do Recreio montará depois "O Sargento de Milicias", informava hontem o M. Pinto numa roda.

— Então eu peço demissão do meu cargo, disse, energico, o Assumpção."

Precisa-se de um noivo
Precisa-se de uma noiva
Annuncie; associe-se na BENEFICENTE BRAZILEIRA Av. R. Branco, 9-2º e o seu futuro será risonho.

Partido Economista do Brasil

Communicam-nos do Partido Economista do Brasil:

"O Partido Economista do Brasil, dando satisfação á justa curiosidade de seus eleitores, vem a publico declarar-lhes que a principal razão de ainda não haver escolhido os nomes de seus candidatos á eleição de 3 de maio reside na impossibilidade em que se encontra, de saber quantos deputados serão fixados pela lei, para a representação do Districto Federal.

Ainda, a respeito, como ninguem ignora, não baixou o governo o necessario decreto, e não é prudente indicar candidatos a quaesquer logares quando ainda não se sabe o numero de vagas a preencher.

Outra explicação que occorre ao Partido dar aos seus eleitores é relativa á entrega dos titulos eleitoraes, que, aliás, ainda não lhe foram expedidos pelas Varas Eleitoraes, na sua quasi totalidade.

Tal demora, porém, em nada prejudica aos eleitores. Ao contrario, é necessaria, pelo menos até que os srs. Juizes possam distribuir pelas secções eleitoraes das diversas zonas ou parochias os eleitores inscriptos, o que poderá ser feito depois de 1 de abril, quando se encerrará o alistamento "ex-officio".

Até áquella data, não adeanta ao eleitor em seu poder o respectivo titulo, no qual não constar, a indicação da rua em que deva funccionar a secção eleitoral de cada eleitor.

E' tambem pela mesma razão que o Partido pede aos seus eleitores, na hora da inscripção, que lhe entreguem os recibos dos proprios titulos, os quaes, recebidos mais tarde, serão mettidos em carteiras especiaes, com as papeletas indicativas da secção eleitoral a que deva comparecer para votar, cada eleitor.

Quem não se quizer sujeitar a tal demora ficará sujeito á, no dia da eleição, não saber a que secção eleitoral pertence e, por isso, a deixar de votar."

A Sub-Liga da Metropolitana Filiada á Liga Carioca, Está Constituida dos Seguintes Clubs Modesto, -:- Bandeirantes, Del Castillo, Mackenzie, Cocotá, Jequiá, Edson, Central, Anchieta e Madureira -:-

FOOT-BALL

"LA' NO AMERICA, NÃO E' ASSIM"

Nictheroy, que por tanto tempo, ficou esquecida de nossos "grandes clubs", está sendo presentemente a "menina dos olhos" da Liga Carioca.

Curto

O America então, está na deanteira.

Curto lá se encontra.

Ingressando no club da rua Campos Salles, o "mignon" forward tomou gosto e presentemente, quer accumular...

Disso tivemos certeza, hontem, na capital fluminense.

O "Café Santa Cruz" regorjitava de jogadores e torcidas do Flumiense A. Club.

A um canto, em uma das mesas vimos Curto e Almir, center-forwards do tricolor nictheroyense.

Acercamo-nos do grupo.

Curto susurrava algo a Almir.

Apuramos o ouvido e conseguimos pegar:

— Lá no America, não é assim.

Esse negocio de entradas violentas nos treinos não existe.

Vamos até lá. V. verá como é bom um preparo individual, ou em conjunto.

Tinhamos ouvido alguma coisa.

Approximamo-nos mais ainda e cumprimentamos a "dupla".

Piscar de olhos, signaes, dissolução da mesa e uma ultima recommendação:

— Almir preciso muito te falar. Nós nos encontraremos mais tarde e então, terás certeza da veracidade do que te disse ha pouco".

HELION NÃO FICARA', NO AMERICA

Os nossos leitores recordam-se do keeper fluminense que além de Kafunga treinou no America.

Pois bem. O pequenino guardião pertencia á équipe do Canto do Rio.

Chama-se Helion Vargas e tem 19 annos de edade.

Nos ensaios, o garoto convenceu e foi "cantado".

A sua inclusão era tida como facto consummado.

Mas, o pequeno para validez do contrato, necessitava do consentimento paterno.

O seu genitor, porém, ao ser solicitado impugnou.

Hontem, num encontro que tivemos com Helion, elle nos disse:

— Eu ia para lá. Papae, porém, não quiz e eu vou seguir seu conselho.

"Fica no Canto do Rio, até attingires a maioridade. Quanto mais preparo, melhor será".

Um "perereca" deu o signal de partida, levando Helion que, despedindo-se, disse:

— Seguir conselhos dos mais velhos, não é bom negocio?"

entre Pretos e Brancos, da Divisão principal.

A preliminar deste festival será travada entre os scratches da 2ª Divisão e Liga Brasileira.

No ultimo encontro, os "Pretos" conseguiram a linda victoria pela contagem de 3 x 1, isto após findo o primeiro tempo com o "placard" lhes sendo adverso por 1 x 0.

As equipes serão as seguintes:

"Pretos" — Zezé; Aragão e Fraga; Ferro — Bethuel — Claudionor; Chagas — Bahiano — Romuado — Bianco e Miro.

"Brancos — Victor; Rodrigues e Ethero; Affonso — Canôa — Walter; Ripper — Gringo — Gallego — Popó e Sant'Anna.

Para actuar esta prova foi gentilmente convidado o sr. Haroldo Dias da Motta, do C. R. do Flamengo.

O festival de amanhã promovido pelo Vasquinho F. Club

Amanhã, no "ground" da rua Cantidia Maciel, será realizado o festival sportivo promovido pelo Vasquinho F. Club, cujo programma está assim constituido:

1ª parte — 1ª prova ás 9 horas — Combinado dos Perebas x Combinado Dorinha.

2ª prova ás 10 horas — Carlos de Oliveira x Silva Xavier.

3ª prova ás 11 horas — Chave de Ouro x Morrinho.

4ª prova ás 12 horas — Filhos da Piedade x Combinado Botafogo.

5ª prova ás 13 horas — Combinado Santa Fé x Combinado Pinima.

2ª parte — 1ª prova ás 14 horas — Homenagem — Tiradentes F. C. x S. C. Resistentes da Piedade.

2ª prova ás 15 horas — Homenagem ao Lloyd Brasileiro — Officina Auxiliar F. C. x S. C. Diamantes.

3ª prova ás 16 horas — Homenagem á "A Noite" — S. C. Opposição x Soberano F. C.

4ª prova — (Honra) — A's 17 horas — Homenagem ao "Jornal dos Sports" — Alliados de Madureira x Humaytá A. Club.

Engenho de Dentro A. C.

A direcção de sports do Engenho de Dentro A. C. solicita o comparecimento de todos os amadores inscriptos e os que pretendam inscrever-se para defenderem as cores do club, afim de realizar um treino preparatorio, amanhã, 2, ás 9 horas da manhã, no campo do club.

Assim como convida os jogadores do 1º team: Quim, Oswaldo, Virada, China, Quino, Adonilo; Antonio II; Rubens; Lessa; 28; Flor; Manulo; Antonio I; Joaquim; Arriaga; Jaguarão; Aderne; para comparecerem no mesmo dia ás 13 horas afim de incorporados seguirem para o Campo do Modesto F. C., afim de tomarem parte na prova de honra com o Madureira F. C.

Sport Club Kodack

Na praça de sports do S. C. Tupy, em Madureira, realiza-se amanhã o festival sportivo promovido pelo Sport Club Kodack.

O programma é o seguinte:

1ª prova, ás 12 horas — 11 Unidos x Maroim F. Club.

2ª prova, ás 13 horas — S. C. Villa Souza x S. C. Democrata.

3ª prova, ás 14 horas — S. C. Tricolor x Combinado Veranista;

4ª prova, ás 15 horas — 1º Regimento Infantaria x Miguel de Paiva F. C.

5ª prova, ás 16 horas — Honra — S. C. Tupy x Amaro Cavalcanti F. C.

Haverá uma custosa Taça de Sympathia para o club que maior numero de tombola passar.

Sport Club Delicia

Amanhã, á tarde, na praça de sports do S. C. Delicia, realiza-se o festival sportivo organizado pelo Marcillo Dias, filiado ao club promotor da reunião.

O programma está organizado da seguinte fórma:

Prova extra, ás 10 horas — Combinado Lá de Casa x Evilacio Victo.

1ª prova, ás 11 horas — 11 Banhistas x Combinado Santos.

2ª prova, ás 12 horas — Infantil Bartholo x Infantil Primavera.

3ª prova, ás 13.30 horas — Calçado Guiné x Combinado Delicia-no.

4ª prova, ás 1.30 horas — S. C. Yolanda x Washington Villa (2º team).

5ª prova, ás 15,50 — Rio-São Paulo x 11 Gaviões.

6ª prova, honra, ás 17 horas — Fabrica de Calçado Paraná x Fabrica de Calçado Petit.

O Batalhão Naval vae a Petropolis, amanhã

Amanhã, seguirá para a cidade serrana, onde disputará um match amistoso com o Petropolitano F. C., o Batalhão Naval, que já se tornou conhecido naquella cidade.

A preliminar tambem promette ser excellente.

O Internacional e o Cascatinha, que no ultimo campeonato da A. P. S. fizeram bôa figura, serão os litigantes.

S. Christovão A. Club

Realizando-se amanhã, domingo, na praça de sports deste club, o festival sportivo promovido pela Associação Athletica Portugueza, a qual foi para tal fim cedida, communico aos srs. consocios que terão entrada pessoal, mediante apresentação da carteira associativa e do titulo de quitação referente a março ou abril corrente.

Lucy F. C.

Tendo este club de enfrentar, amanhã, domingo, no campo do Everest, em festival, o forte quadro do Mattozinho F. C., o director sportivo pede o pontual comparecimento dos amadores abaixo, ás 11 horas, na séde, afim de, uniformizados, seguirem para o campo da luta:

Geninho — Octavio — Néco — Guaracy — Chico — Rubens — Arnaldo — Oswaldo — Neguinho — Léca — Augusto — Waldemar — Caetano — Vavá — Mazinho — Nelson e todos os demais amadores deste gremio.

Permanente do C. R. Vasco da Gama

Acompanhado de gentil officio, vimos de receber o permanente sportivo do C. R. Vasco da Gama, para a temporada de 1933.

A exemplo da norma que vem sendo observada no club da Cruz de Malta, o presente permanente é constituido por uma carteira de couro vermelho escuro, tendo gravado a ouro o escudo vascaino.

Gratos.

Esportuta enfermo

Desde 7 de fevereiro ultimo, guarda o leito, victima de lamentavel accidente, o joven Lirio Rodrigues, elemento de valor do bando principal do Niemeyer F. C.

Seu estado, felizmente, não é grave, e no H. Central da Marinha, onde se acha internado, tem recebido innumeras visitas dos seus companheiros e colegas de club.

DIARIO CARIOCA deseja prompto restabelecimento ao querido sportman.

A tarde attraente que a A. A. Portugueza, promove no campo do São Christovão

Será finalmente amanhã, o grandioso festival, promovido pela gloriosa Associação Athletica Portuguêza, gremio que muito promette no proximo campeonato da Amea, haja visto o reforço que vem tendo com ex-elementos do Vasco, America e Fluminense.

Serão disputadas duas partidas, destacando-se todavia, a principal, que reunirá este anno pela primeira vez os dois alvinegros, o Botafogo F. C., campeão da cidade e portanto da Zona Sul, e o alvi-negro da Zona Norte, o São Christovão A. C., que no campeonato deste anno organizado pela entidade das tres argolas douradas é um dos mais temiveis, tendo em vista os ultimos triumphos sobre os Fuminenses.

Na esquadra do alvi-negro da Zona Norte, pontificam elementos de real valôr, formando um onze respeitavel, destacando-se entre outros os seguintes: Zé Luiz, Dôdô, Armando, Bahiano, Cebinho e Carneirinho, que formam uma das alas mais terriveis.

Dos jogos que o campeão tem disputado este anno, o de mais responsabilidades é sem duvida o que vai travar no campo da rua Figueira de Mello; é portanto um jogo importante o qual está dando margem a uma infinidade de commentarios.

O gremio da rua General Severiano empregará os maiores esforços possiveis para não fracassar.

O São Christovão, por sua vez demonstrará a fama em torno do conjunto que possue, entrará no campo disposto a colher o almejado triumpho.

E' sem duvidas, pelas razões expostas uma das melhores partidas de foot-ball, destes ultimos tempos.

Outra prova que promette e sem duvidas attraente, é a preliminar que será disputada entre os primeiros quadros da A. A. Portugueza e os de igual categoria do Carioca F. C.

A Portugueza, tenciona apresentar o seu team tal qual disputará o campeonato do corrente anno.

São Paulo

CORINTHIANS x S. PAULO

Amanhã os teams de profissionaes Corinthians e São Paulo farão a segunda partida do novo regimen, na Paulicéa.

E' a faina de que os gremios bandeirantes se acham possuidos de preparar, em jogos amistosos, as suas turmas, pois almejam brilhar na proxima temporada. A luta vae ser renhida, dado o valor dos quadros combatentes.

As esquadras provavelmente serão as seguintes:

SÃO PAULO: Moreno — Sylvio e Iracino — Ferreira, Zazur e Orozimbo — Luizinho, Armandinho, Waldemar, Araken e Patricio.

CORINTHIANS: Onça — Jahu' e Segala — Nerino, Guimarães e Virgilio — Accacio, Bahianinho, Feitiço, Carlito e Nestor.

O festival de domingo promovido pelo Vira Mundo

O Vira Mundo promove amanhã, no campo do Enigma (ex-Everest), sito á Estrada Nova da Pavuna, um festival sportivo.

Para maior realce da festa, foi organizado um programma todo dedicado aos jornaes cariocas, o qual está assim constituido:

1ª PARTE — 1ª prova — A's 8 horas — Dedicada ao "O Radical".

2ª Prova — A's 9 horas — Dedicada á "A Noite".

3ª Prova — A's 10 horas — Dedicada ao "O Globo".

4ª Prova — A's 11 horas — Dedicada á "Vanguarda".

5ª Prova — A's 12 horas — Dedicada ao DIARIO CARIOCA.

Haverá uma taça "Sympathia", que será dedicada ao sr. Jacintho.

2ª PARTE — 1ª Prova — A's 13 horas — Dedicada á "A Batalha".

2ª Prova — A's 14 horas — Dedicada ao "Correio da Manhã".

Haverá uma taça "Sympathia", dedicada á "Vida Domestica".

3ª PARTE — 1ª Prova — A's 15 horas — S. C. Giffoni x Combinado Bahia — Dedicada á "A Nação".

2ª Prova — A's 16 horas — R. C. Pilares x Soldados da Ordem A. C. (ex-3º batalhão da Policia Militar) — Dedicada ao "Jornal do Brasil".

3ª prova — Honra — A's 17 horas — Intendencia x Enigma — Dedicada ao "Diario da Noite".

Reina a paz no sport campista

FOI CRIADA A ASSOCIAÇÃO CAMPISTA DE ESPORTES TERRESTRES

Conforme annunciamos em nossa edição de quarta-feira passada, a paz vae voltar ao seio da grande familia sportiva da importante cidade fluminense — Campos — cognominada a Perola do Parahyba. Graças aos esforços de um nucleo de abnegados e pacifistas sportmen, vae reviver para a gloria dos desportistas do grande Estado.

Entre as duas facções em luta, representadas pela A. C. E. A. e Liga Campista, foi lançado um accordo de que resultaria o apparecimento da outra entidade, com que encima estas linhas.

A honrosa proposta, subscripta pelo S. C. Alliança, está assim redigida:

"O Sport Club Alliança, com o proposito de harmonizar o sport campista, apresenta a seguinte formula de accordo:

1) — Diante do dissidio existente no momento, no sport campista, será criada uma terceira entidade, como solução harmonizadora, que se denominará "Associação Campista de Esportes Terrestres". — Esta entidade se organizará de conformidade com a conveniencia do sport, que ha de constituir objecto de estudo em conjunto feito pelas partes interessadas.

2) — A criação desta nova entidade importa no immediato desapparecimento da Associação Campista de Esportes Athleticos e Liga Campista de Football.

3) — A Associação Campista de Esportes Terrestres ficará respondendo pelo activo e passivo das duas entidades actualmente existentes na cidade.

4) — A nova entidade terá duas divisões, ficando na primeira os clubs: Sport Club Alliança, Americano F. C., Campos A. A., Goytacás F. C., Itatiaya A. C. e C. S. Rio Branco.

5) — Ficarão na segunda divisão os clubs seguintes: America F. C., Athletico C. C., Fla Flú F. C., Luso Brasileiro F. C. e Leopoldina Railway F. Club.

6) — Será aberta inscripção para o preenchimento de uma vaga na segunda divisão.

7) — Apenas terão votos em assembléa da nova entidade os clubs componentes da primeira divisão.

8) — A Associação Campista de Esportes Terrestres, dentro do prazo de dois annos, a contar da data em que seja dada posse aos dirigentes da nova entidadade, só poderá filiar-se a outra qualquer entidade mediante approvação unanime dos clubs da primeira divisão, sendo que, findo aquelle prazo, a filiação poderá dar-se por votação da maioria dos clubs da primeira divisão.

9) — A nova entidade, por occasião de organizar os seus estatutos, fará incluir nos mesmos a criação do Conselho de Julgamentos, que deverá ser composto de pessoas de relevo na sociedade campista, se possivel advogados.

10) — Das decisões do Conselho de Julgamentos só poderá caber recurso para entidade superior mediante approvação de dois terços dos clubs componentes da primeira divisão."

JIU-JITSU'

Dia a dia augmenta o interesse do publico pelo violento encontro de jiu-jitsu que será disputado no campo do São Christovão Athletico Club, á rua Figueira de Mello, entre os invictos Geo Omori e George Gracie. Entre nós nunca tivemos um encontro de tão elevado valor e as clausulas do contrato assignado não deixam margem a duvidas futuras.

O jiu-jitsu é praticado e diffundido entre nós pelos irmãos Gracie e Geo Omori, os unicos professores que possuimos no genero e, todos elles, estão com o prestigio revigorado pelo facto de nunca terem sido vencidos e possuirem um elevado numero de alumnos da nossa melhor sociedade.

Geo Omori tem a sua Academia prestigiada por un elevado numero de adeptos da terrivel arma nipponica e é, ainda, professor da Associação Christã de Moços, uma das mais formidaveis organizações que possuimos. Do outro lado deparamos com os irmãos Gracie em igualdade de condições, pois que além de serem os professores da Policia Especial possuem tambem o seu bem montado Gymnasio, onde proporcionam aulas efficientes. Medindo assim a situação de cada um delles em nosso ambiente sportivo só se poderá esperar uma luta titanica entre elles e cujo desfecho é de difficil prognostico para o mais competente dos nossos chronistas.

Ambos estão de ha muito, aguardando o momento para tão violento encontro e em preparo rigoroso para se apresentarem em absoluta fórma. Isso equivale por se dizer que o vencido saberá vender bem caro a derrota. Por outro lado o encontro do dia 8 no campo do Sã Christovão terá, ainda, a antagem de demonstrar ao publico o verdadeiro valor dos Gracie e Geo Omori; o desenrolar do combate servirá para patentear o valor de um sobre o outro.

Por todas essas circumstancias o choque que se approxima deve ser assistido por todos que adoram as grandes emoções e George Gracie deve ser prestigiado pelos brasileiros para que melhor possa se desenvolver frente ao japonez.

AS PRELIMINARES E SEMI-FINAL

Como lutas preliminares do programma que será desenvolvido no dia 8, no campo do São Christovão A. C., o publico assistirá as lutas de Bunne Tunney contra Francisco Costa, Tavares Crespo contra Albino Costa "Indigesto" e a semi-final será desenvolvida entre Balthazar Cardoso e Ferreira Mansinho.

O LOCAL DA LUTA

O grandioso encontro da Geo Omori com George Gracie será disputado no magnifico ring,

Balthazar Cardozo

do São Christovão A. Club, á rua Figueira de Mello.

A directoria do querido alvinegro está tomando todas as providencias no sentido de offerecer o maior conforto ao publico.

UMA APOSTA DE 500$000

O sr. Antonio Carneiro, gerente da "Padaria Oriente" á rua do Mattoso, 16, nos informa que dispõe da importancia de 500$000 (quinhentos mil réis) para apostar em Geo Omori. Qualquer adepto dos irmãos Gracie poderá procurar aquelle senhor no endereço acima.

USAE O CREME DENTIFRICIO

Prophylactico

Espumante, Refrigerante para a bocca e Agradavel no sabor

O CREME DENTIFRICIO "PROPHYLACTICO" DEVE USAR-SE PARA O BRANQUEAMENTO DOS DENTES E CONSERVAÇÃO DO ESMALTE

Está provado que o creme dentifricio PROPHYLACTICO produz a prophylaxia da bocca e a belleza dos dentes e evita a sua destruição

A' venda em todas as casas de primeira ordem, em todos os Estados do Brasil e na

PERFU MARIA KANITZ

RUA 7 DE SETEMBRO, 127 e 129

BOX

O espectaculo de hoje, no Gymnasio Villaça Guedes

GONÇALVES CUNHA, O PUPILLO DE RAYMUNDO LEITE, ENFRENTARA' PEDRO SANT'ANNA DO GYMNASIO

1ª LUTA — Pesos "Pennas" — 3 rounds — Armandinho II x Ledoux II.

2ª LUTA — Pesos "meio médios" — 3 rounds — Souza x Adegas II.

3ª LUTA — Pesos "pennas" — 3 rounds — Geraldo Silva x Francisco Goulart.

4ª LUTA — Exhibição — 2 rounds — Waldemar Moraes x Francisco Tosta.

5ª LUTA — Pesos "médios" — 3 rounds.

6ª LUTA — Final — Pesos "meio médios" — 4 rounds — Pedro Sant'Anna, do Gymnasio x Gonçalves da Cunha, da Academia Raymundo Leite.

O Mundo das Bolsas

Fabrica de bolsas. Aceitam-se encommendas. Tinge-se luvas, calçados, etc., em todas as côres. Preços modicos.

94 — AVENIDA PASSOS — 94

PARA CAMBIO — moedas, cheques, letras de exportação; Titulos — no Rio, em S. Paulo, Santos e em Minas Geraes; Café, em geral e informações Financeiras e Estatisticas.

PROCURE "C. I. T. A."

RUA DA CANDELARIA, 78 — TEL.: 3-3861

AOS DIRECTORES DE COLLEGIOS

Academico de medicina, com solido conhecimento de diversas materias, offerece-se para leccionar.

Carta para R. Moreira, na "gerencia" deste jornal.

O festival de amanhã promovido pelo Combinado Neuza em homenagem á imprensa

No "ground" do Universal F. Club, sito á estrada Nova da Pavuna, o Combinado Neusa realiza amanhã um festival esportivo, cujo programma é o seguinte:

Prova extra, ás 9 horas — Homenagem á "A Noite" — Pelada Luiz Gurgel x Pelada Ayres.

1ª prova, ás 10 horas — Homenagem ao "Diario da Noite" — Pelada Bola Preta x Pelada Piauhy.

2ª prova, ás 11 horas — Homenagem ao DIARIO CARIOCA — Pelada S. Carlos x Pelada Catumby.

3ª prova, ás 12 horas — Homenagem ao "Jornal do Brasil" — Pelada 11 Terriveis x Pelada Cascatinha.

4ª prova, ás 13 horas — Homenagem ao "Diario de Noticias" — Combinado Triangulo Azul x Guarany F. C.

5ª prova, ás 14 horas — Homenagem ao "Diario dos Sports" — Fabrica de Calçado Petizes x Fabrica de Calçado Gui-

6ª prova, ás 15 horas — Homenagem ao "Jornal dos Sports" — Luso-Brasileiro F. Club x 11 Defensores da Tesoura.

7ª prova, ás 16 horas — Homenagem á "Vanguarda" — Alliados F. C. x Universal A. Club.

Aymoré F. Club

Para o jogo de amanhã com o Gonçalves Dias F. Club, o director sportivo do club acima pede, por intermedio do DIARIO CARIOCA, o comparecimento dos amadores abaixo, na séde afim de seguirem incorporados para o local do jogo.

2º team, ás 12,30 — Antoninho — Costa, Moura — Ithamar, Raymundo e Felix — Jayme, Rangel, Chico, Milton e Padreco.

Reservas — Lyra — Vigia — Gonçalves e Joãosinho.

1º team, ás 14,30 — Paulo — Djalma e Miranda — Van — Hermogenes e Ladeira — Ismael — Patola — Zéca — Ernesto e Zizi.

Leservas: Lessa e José.

O campo do Andarahy, palco pela segunda vez do encontro entre Pretos e Brancos

Amanhã, na praça de sports do Andarahy A. Club, á rua Barão de São Francisco Filho, em Villa Isabel, realiza-se a segunda partida

consumidor quer sempre o melhor producto e porisso prefere os cigarros da fabrica Lopes Sá

Com os Casados

O seu primeiro cuidado ao se casar seja associar-se na Beneficente Brazileira, que dotará o seu filhinho ao nascer — Informe-se. Av. Rio Branco, 9-2º.

Pinheiro, Ex-Zagueiro Santista, Virá Para o Vasco da Gama, Sendo Provavel Tambem o Regresso de Petronilho Para o S. Paulo F. Club

Os Sports em Nictheroy

O ENCONTRO NOCTURNO DE ANTE-HONTEM — O FESTIVAL DO CANTO DO RIO — A FESTA DE QUINTA-FEIRA PARA A ENTREGA DE MEDALHAS AOS CAMPEÕES DA ANEA

No campo do Nictheroyense, realizou-se ante-hontem o festival promovido pelo mesmo, tendo comparecido ao campo da Rua Visconde de Sepetiba, uma reduzida assistencia.

A preliminar disputada pelos teams secundarios do Fluminense e do pormotor da festa, foi vencida pelo tricolor, que conquistou 1 goal contra zero.

O encontro principal entre o Byron F. C. e Fonseca A. C., teve um transcurso accidentado, pois ambos os teams desenvolveram um jogo algo violento;

Déco, um dos campeões de 1932. E' um dos atacantes do bando tricolor e vem, dia a dia se destacando entre seus companheiros de team.

venceu, o primeiro pelo score de 2 x 1.

O club da Alameda, teve a seu favor duas penalidades maximas, que não foram aproveitadas. Vadinho, Lornoy e Manteiga, sairam de campo, em lamentavel estado, em virtude da delicadeza com que actuaram.

Os juizes da partida apezar da honestidade de suas actuações, permittiam o jogo pesado, cabendo-lhes assim um pouco de culpa, pelos deploraveis acontecimentos verificados. Certamente, os arbitros, levarão ao conhecimento do Presidente da Entidade, as faltas commettidas pelos amadores responsaveis por tão vergonhosas scenas.

A PELEJA ENTRE QUADROS DA PREFEITURA E CIA. BRASILEIRA

Na apreciavel praça de sports da Av. 7 de Setembro, trava-se hoje á tarde, um renhido embate entre os teams principaes dos estabelecimentos acima, que, como das vezes anteriores, despertará interesse e enthusiasmo entre as hostes dos disputantes.

A direcção technica do "onze" Prefeitura, convida os amadores abaixo a comparecerem no campo ás 15,30.

São os seguintes: Aledio — Waldemar — Tião — Florismundo — Antoninho — Chevita — Sylvio — Alberto — Prianto — Cartola — Vadinho — Godofredo — Henrique e Araujo.

A REUNIÃO DE AMANHÃ NO CANTO RIO

Conforme vinhamos annunciando prellar ão amanhã no campo da rua Dr. Paulo Cezar, o Serrano F. C. campeão de Petropolis e gremio de Marchilles.

Esse encontro ansiosamente esperado pelo mundo sportivo de Nictheroy, attrairá certamente grande concurrencia em virtude da optima constituição dos teams que vão disputal-o.

O programa para esse festival ficou assim organizado:

1ª prova — Essa prova, denominada "Tte. Antonio Alves Muzzi", terá inicio as 12,30 e será disputada entre os quadros juvenis do Byron F. C. e do Canto do Rio F. C.

Juiz: Athaualpa Cruz.

2ª prova — Dr. Abel Magalhães, ás 14 horas, entre os fortes conjuntos das Faculdades de Direito e Medicina de Nictheroy.

O arbitro será o sr. Antonio Santa Rosa.

ENCONTRO PRINCIPAL

Prova "Newton Land" — A's 16 horas, entre as esquadras principaes do Serrano, campeão de Petropolis, e a do Canto do Rio.

Juiz: do club visitante.

A directoria resolveu escalar as seguintes commissões:

IMPRENSA — Dr. Heitor Camara, Ismael Cordovil e João Dantas.

BYRON — Levy — Lomelino, Humberto de Gregorio e Gregorio e Clovis Nunes.

Faculdade de Medicina — Nery Mendes — Bento da Gama — Monteiro e Oswaldo Azevedo.

Faculdade de Direito — Moacyr Land — Gilberto Gomes da Silva e Atalibã Alvarenga.

Serrano — Tte. Alvaro Antas — Paulo Antunes de Oliveira e dr. Pedro Pessôa.

Fiscalização — Octavio do Prado, dr. Mario Ruch, Cesario Gomes e Souza, Aristophanes Carneiro e Prata, Armando Duarte Silva e Waldemiro Gomes.

Archibancadas dos socios — Armando Vieira, Odyr Lessa e Itacolomy de Mendonça.

Autoridades sportivas — Alfredo Brito, Amarillo Souza e Ari Ribeiro.

Direcção Technica — Romeu Smith.

Direcção geral — Dr. Oscar Augusto Machado.

A entrada dos socios será com os recibos 3 e 4, ficando resolvido para cobrança das entradas os seguintes preços:

Cadeiras na pista 4$400; archibancada, 3$300; geral, 2$200, sendo que o ingresso para os estudantes será de 2$000, mediante apresentação da respectiva carteira.

O quadro da Faculdade de Direito: Manoel Monteiro: Bagage e Albino — Serodio — Alvarenga e Machilles — Cabral-Land — Damasio — List e Ripper.

Reservas: Paulo, — Ascobi — José — Augusto — Almir — Didimo — Moacyr e Junior etc.

A REUNIÃO NOCTURNA DE QUINTA-FEIRA

Realiza-se no vindouro dia 6 a esperada festa, que á luz dos reflectores, vae ser levada a effeito pela entidade dirigente dos sports na capital fluminense.

Constituirá um espectaculo deveras interessante, pois nessa noite será feita pela direcção da Anea, a entrega das medalhas de campeões a que fizeram ju's os clubs Ypiranga, Barreto, Canto do Rio, S. Bento e Fluminense sendo que o primeiro foi o detentor dos titulos maximos de 1º e 2º teams, sendo os demais campeões de 1932, respectivamente nos 2º team, juvenil, infantil e quadro principal.

O presidente da C. B. D. possivelmente comparecerá a festa, sendo para tal especialmente convidado.

Vae ser pois uma excellente noitada que a Anea vae proporcionar aos afficionados do football na visinha capital.

COMO ESTA' ORGANIZADA A TABELLA DE JOGOS PARA O CAMPEONATO DE 1933

TURNO

Fluminense x Barreto

ABRIL:

Dia 16.

Nictheroyense x Fonseca.

Dia 23:

Ypiranga x Canto do Rio

Byron x Fonseca

Dia 30:

Barreto x Canto do Rio

Fluminense x Byron

MAIO:

Dia 1:

Reservado ao Byron F. C.

Dia 7:

Canto do Rio x Fluminense

Nictheroyense x Ypiranga

Dia 21:

Fonseca x Ypiranga

Byron Nictheroyense

Dia 28:

Ypiranga x Fluminense

Fonseca x Canto do Rio

JUNHO:

Dia 4:

Barreto x Ypiranga

Canto do Rio x Nictheroyense

Dia 11:

Byron x Barreto

Fluminense x Fonseca

Dia 18:

Nictheroyense x Fluminense

Barreto x Fonseca

Dia 25:

Ypiranga x Byron

Nictheroyense x Barreto

JULHO:

Dia 2:

Canto do Rio x Byron

RETURNO

Dia 2:

Barreto x Fluminense

Dia 9:

Fonseca x Nictheroyense

Canto do Rio x Ypiranga

Dia 16:

Reservado ao Barreto

Dia 23:

Byron x Fluminense

Canto do Rio x Barreto

Dia 30:

Fonseca x Byron

Ypiranga x Nictheroyense

AGOSTO:

Dia 6:

Fluminense x Canto do Rio

Nictheroyense x Byron

Dia 13:

Ypiranga x Barreto

Fluminense x Fonseca

Dia 20:

Reservado ao Ypiranga.

Fluminense x Nictheroyense

SETEMBRO:

Dia 5:

Ypiranga x Fonseca

Nictheroyense x C. Rio

Dia 7:

Reservado ao Fonseca

Dia 10:

Barreto x Byron

Canto do Rio x Fonseca

Dia 17:

Fluminense x Ypiranga

Dia 24:

Fonseca x Barreto

Byron x Canto do Rio

Barreto x Nictheroyense.

Todo chefe de familia

Ao morrer deve deixar aos seus herdeiros, um Peculio, de 5 a 10 contos, a ser recebido na BENEFICENTE BRAZILEIRA — Av. R. Branco, 9-2º.

Radios, Discos e Victrolas a longo prazo.

A MELODIA

R. GONÇALVES DIAS, 40

CLUBS & FESTAS

Transcorre, hoje, o 28.º anniversario do "Flôr do Abacate" — O baile de hoje, no Lord Club, promovido pela "Guarda Vermelha" — A feijoada de amanhã, no Recreio de Santa Luzia — O "especial cozido" de amanhã, em homenagem ao "Grupo do Corpo Fechado" — Festas annunciadas — Outras notas

Sta. Enedina Baptista, saudosa porta-estandarte do club carnavalesco Flôr do Abacate, cuja retrato será inaugurado no salão de honra do "rancho universitario", amanhã

TENENTES DO DIABO

Hoje, na "caverna", haverá um grandioso almoço, depois do qual será realizada uma interessante tarde artistica, em que tomarão parte os nossos mais applaudidos sambistas e cantores regionaes.

A' noite será realizado, então, um grandioso baile, como complemento da festividade, que inicia o mez de abril nos dominios rubro-negros.

A ansiedade com que está sendo esperada esta nova "farra" da gente foliã e endiabrada da rua Marangape, nos permitte affirmar que a sua realização será coroada do mais pleno exito.

Entram, assim, os Tenentes, com o "pé direito" no quarto mez do anno de 33, o primeiro do Carnaval officializado e que deu mais uma das "victorias" ao querido club da framula encarnada e preta.

As graciosas "diabinhas" contribuirão com o seu contingente de alacridade e prazer, comparecendo em peso ás festas de hoje.

LORD CLUB

O grande baile de hoje

Este querido gremio da rua do Rezende abre, hoje, os seus vastos salões para realizar monumental baile, que transcurso promette ser encantador.

Realiza-o a aguerrida "Guarda Vermelha", em homenagem ao incansavel presidente do Lord Club, sr. Albano Ferreira Costa, sem favor, o mais prestigioso recreativista.

Das 22 horas de hoje ao clarear do domingo, uma das nossas melhores orchestras emballará as dansas.

FLOR DO ABACATE

O 28.º anniversario de fundação do rancho-universidade — O baile de hoje e a grande festa de amanhã

Este veterano rancho da zona sul, entre as expressivas demonstracções de alegria, vê passar, hoje, mais um anno de sua brilhante trajectoria. E' no baile de logo mais, o sinceros abacateiros renderão a prova do quanto é a Flôr do Abacate querida nas rodas folionicas da cidade, pois a sua espaçosa séde será pequena para conter todos os admiradores e grandes pastoras do unico rancho até hoje detentor do titulo de "tri-campeão".

As dansas desta noite de alegria serão proporcionadas pela "Abacate-Jazz".

O baile de hoje não é para commemorar esta tão feliz data para o "Galho", pois a festa commemorativa do 28.º anno de fundação será amanhã, domingo.

A Junta Governativa, composta de Eloy Pinto, Daniel Ribeiro, Caneca de Paula e Juventino Silva, organizou para amanhã encantadora festa-matine-dansante, onde todos, velhos e novos abacateiros, terão um só objectivo: festejar com grande pompa o anniversario do invicto auriverde.

Toda a vasta séde da rua do Cattete recebeu, para a noitada de hoje e o glorioso dia de amanhã, artistica e deslumbrante ornamentação, que, aliada ao brilho da feerica illuminação, deslumbrará todos os presentes.

O programma é o seguinte: ás 14 horas, terá inicio, com succulenta rabada á bahiana, cujo preparo está confiado a quem tem mestre de fama comprovada, na arte culinaria. A's 20 horas, inicio do baile, com uma expressivo homenagem postuma, que é a inauguração do retrato da saudosa ex-porta-estandarte Enedina Barbosa, a sempre lembrada "Dorinha".

Pelos preparativos e tratando-se do mais velho rancho da cidade temos a certeza que o baile de hoje e a festa de amanhã alcancem extraordinario exito, nunca presenciado no reducto dos "abacateiros".

BANDA PORTUGAL

A tarde-noite-dansante de amanhã

A directoria desta conceituada sociedade da rua Senador Euzebio offerece, amanhã, aos seus associados, animada tarde-noite-dansante.

Das 19 ás 24 horas, uma excellente orchestra fará a delicia dos dansarinos.

O ingresso será feito mediante convite, sendo exigido traje completo.

ALLIANÇA CLUB

A soirée dansante de amanhã — Outras notas

Na elegante "Taça" da rua Alice, realizar-se-á, amanhã, mais uma de suas apreciadas "soirées" dansantes, com o concurso de uma harmoniosa orchestra.

Para hoje, está sendo aguardada com ansiedade, a reunião dos "afastados", que obedecem á orientação do velho alliancista José Pereira Cardoso, que, segundo nos informaram, volta ao convivio dos velhos e novos socios do Alliança Club, como seu presidente.

Quanto ao Mario Gomes, é certo que se afasta da "Taça", não como demissionario, mas, sim, com uma licença de tres a quatro mezes.

Antes assim, porque no dia 6 deste mez, o Alliança Club commemora o 18.º anno de fundação e é preciso todos estarem unidos.

LYRIO CLUB DE BOTAFOGO

Os bailes de hoje e amanhã

Mais dois animados bailes serão offerecidos hoje e amanhã, aos innumeros frequentadores e bellas pheienas do Lyrio Club de Botafogo.

A directoria deste popular club da zona sul preparou agradaveis surprezas para os bailarinos que forem ao "Palacio" da rua São Clemente se divertirem, ao som de uma infernal "jazz".

A joven Jandyra Torquato, prendada filha do "Mutanjo", já estará para distribuir gentilezas e obter o maior numero de votos, afim de ganhar a "corrida" em Botafogo, procurando assim vencer a Cicila Affonso...

Segundo dizem os "lyristas", neste concurso, os "estopas" já não são sopa, e sim, canja da boa...

Vamos aguardar o final para ver quem é o vencedor.

ARREPIADOS

O seu proximo baile

Este antigo rancho das Laranjeiras, vae levar a effeito grandioso baile, provavelmente no dia 8 deste mez, quando a velha "Cascata", livre do "covid", abrirá seus espaçosos salões para receber seus inconstaveis admiradores e formosas damas.

A turma arrepiadense já contratou a "jazz" Amor e Arte, para animar as dansas.

Os convites já estão sendo distribuidos.

QUEM FALA DE NO'S TEM PAIXÃO

A festa de reconciliação de amanhã no "Almirantado" — Euripedes Capellani, vae deixar o Quem Fala de Nós?

A Junta Governativa do vice-campeão dos ranchos effectua amanhã, nos confortaveis salões do "Almirantado", uma grandiosa festa-dansante que tomou o titulo de "festa de reconciliação", pois, é desejo de todos os componentes da junta, unificar a familia Quem Fala de Nós, que por motivos, que no momento não vêm ao caso, encontra-se dispersa.

A festa de amanhã, os directores do "Almirantado" esperam ter o comparecimento de todos os seus associados, ás 19 horas, para o maior brilho da mesma, ao mesmo tempo o presidente da entidade deseja fazer a festa terá logar no proximo dia 15 de abril, no qual serão empossados os novos dirigentes.

Nos circulos mais chegados ao "Almirantado", é voz corrente que o ex-thesoureiro do Quem Fala de Nós Tem Paixão, sr. Euripedes Ferreira Capellani, vae abandonar o club da rua Estacio de Sá.

Inquerido sobre o assumpto, Capellani não desmentiu o "boato" allegando o seu estado de saude e que logo que esteja restabelecido, voltará.

— Será este o motivo? Quem sabe?

RIO PETROPOLIS

A victoriosa ala "Preto e Branco" está em actividade

Depois do magnifico successo alcançado na sua ultima festa, os esforçados recreativistas que compõem a phalange alvi-negra do Rio-Petropolis, não pretendem dormir sob os louros colhidos na sua ultima demonstração social e recreativa; pois estão em grandes preparativos para que nada falte em brilho e interesse ao festival que será realizado no proximo dia 15 de abril, proximo vindouro (sabbado de Alleluia).

Octacilio Figueiredo, João Baptista, Antonio da Silva Mattos e outros proceres de grande projecção na ala "Preto e Branco" têm como certa a proxima victoria, desta feliz agremiação de sportistas e recreativistas.

Aguardemos, pois, o sabbado de Alleluia, que está bem perto.

Fernando Carrano, secretario do "Recreio de Santa Luzia" e fundador dos "Unidos do Rio Comprido"

RECREIO DE SANTA LUZIA

A feijoada de amanhã

Os amantes de boas reuniões terão amanhã opportunidade de apreciar na "Capella" uma excellente tarde-noite-dansante, na qual será servida, das 17 ás 19 horas, uma succulenta feijoada.

Essa festa que é levada a effeito pela "Ala com os olhos não me vences", que reune elementos de destaque no scenario recreativo, é em homenagem aos srs. Sylvio Vidal Leite Ribeiro e Nicoláu Laggrota, conceituados negociantes de nossa praça.

Paulo A. de Souza, o veterano carnavalesco dirigente da "Capella", confia serenamente no exito dessa reunião, vendo seu auxiliar Fernando trabalhar no "trapezio" como um "leão", para que nada empane o brilhantismo da mesma.

A directoria participa não haver convites especiaes, bem como que será vedada a entrada ás damas que se apresentarem sem meias.

Estão convocados todos os associados quites, para o dia 4 de abril proximo, afim de assistirem a assembléa geral extraordinaria (2ª convocação) para reforma dos estatutos e pleitear a amnistia para os associados penalizados, aproveitando a approximação da Semana Santa.

SUL AMERICA

O imponente baile de hoje

Promette revestir-se de excepcional brilhantismo a magnifica festa de hoje á noite nos amplos salões do Sul America F. C., veterano alvi-rubro da Praça da Bandeira, organizada pela popular bateria de jazz-band Sul-America, João dos Santos, o inimagavel Chuca-Chuca.

Os preparativos vão adeantados e tudo faz prever que a noitada de hoje será um successo, das que somente o Sul-America proporciona aos seus frequentadores.

Os amigos do promoter, estarão a postos, proporcionando aos presentes as mais modernas musicas do seu vasto repertorio.

Surpresas innumeras estão reservadas ás gentilissimas senhorinhas. Será uma noite encantadora e que deixará sinceras recordações aos que nella tiverem o querido gremio da rua Mattoso.

ESTAÇÃO PRIMEIRA

Movimenta-se a ala feminina "Verde e Rosa"

Reuniu-se, hontem, ás 20 horas, em 1ª sessão preparatoria, a ala feminina "Verde e Rosa" filiada ao bloco "Estação Primeira".

Aberto os trabalhos pela sra. Deolinda da Conceição, directora do conjunto "Estação Primeira" (parte feminina), esta convida a assumir a direcção dos trabalhos, os srs. Julio Dias Moreira, como presidente; Arnaldo Pereira e Saturnino Gonçalves, para secretariarem, que aceitaram.

Terminada a cerimonia de posse, passou-se á ordem do dia: eleição de directoria.

D. Deolinda apresenta candidatura da sra. Benvinda Tinoco dos Santos, emquanto alguns dos socios, pugnavam pela permanencia da sra. Deolinda da Conceição.

Feita a votação nominal, foi eleita a directoria encabeçada por d. Benvinda, que ficou assim constituida: presidente: — Benvinda Tinoco dos Santos; vice: Deolinda da Conceição; 1ª secretaria: Guiomar Ribeiro; 2ª secretaria: Eohigenia dos Santos, thesoureira, Magdalena da Silva.

O sr. Saturnino Gonçalves, fiscal dos "gremios filiados á "Estação Primeira", agradece em eloquente discurso, a actuação das moças em pról do carnaval externo deste bloco.

A senhorinha Nilce Neves pede que seja eleita a directoria masculina (conselheiros), que ficou assim constituida: presidente, José Atalibã Filho; vice, Arnaldo R. Pereira; secretario, Luiz Correia de Barros; thesoureiro, Julio Dias Moreira.

Todos os directores e directoras foram immediatamente empossados.

Proseguindo-se na ordem do dia, foram approvadas as seguintes propostas:

Acceitar o offerecimento dos salões do Rio-Petropolis A. C., para effectuarem a sua festa em pról do prosseguimento das obras da séde propria do bloco "Estação Primeira".

Designar o dia 22 de abril para realização do mesmo.

Facultar ás socias tres (3) convites, desde que as mesmas se responsabilizem pelas importancias.

Designar os dias 15 e 20 de abril para prestação de contas.

Escolher a "tollette" para o dia 22 (vestido de panno rosa, tendo ao lado esquerdo, altura do peito, o distinctivo com as iniciaes A. V. R.)

Nada mais havendo a tratar, encerrou-se a sessão, marcando-se outra reunião, para o dia 3, segunda-feira, ás 20 horas.

PENHA CLUB

Amanhã mais uma animada dominguéira levará aos salões do gremio ouro esperança, do acolhedor bairro leopoldinense, todos os seus associados e graciosas "habitués".

Esta reunião terá a abrilhantal-a uma excellente jazz-orchestra que, executando todas as ultimas producções, musicaes, trará os dansarinos em constante movimentação.

Sexta-feira proxima, 7 do mez corrente, em festa artistica do intelligente amador Arlindo Santos, subirá á scena a alta comédia "O Sonho", na qual o festejado tem uma das suas melhores interpretações.

Além desta excellente peça completará o espectaculo a burleta "Na cidade" e um bem organizado "Fim de festa", em que tomam parte applaudidos amadores e actores.

GRUPO DO CORPO FECHADO

O "cozido á brasileira", de amanhã, offerecido pela D. Marócas, e a assembléa de hoje

Este victorioso grupo, que grande exito vem conquistando no scenario recreativo de nossa capital, será homenageado amanhã, no "terreiro" de D. Marócas, com um saboroso "cozido á brasileira", preparado pelos "protectores"...

Os "paes de santo" João Silva, Breves, Britto, Briar, Pedro, Gervasio, Pacheco, Pelxoto e Gentil farão honra ao almoço do "Corpo Fechado", os "passes" necessarios na turma, que não acredita nos milagres da "phalange" do "Mãe-Cambina".

O caboclo Urubatão, que descobriu a doença do "murrégue", que não pode ver o trabalho que sua, despachará no lado do Fakir Britto todo o "marafo" que estiver na adéga da popular D. Marócas...

Antes do brodio, haverá um ritual da seita do Grupo do Corpo Fechado, para livrar dos males aquelles que sabem respeitar as ordens de "Mãe-Cambina".

O infatigavel Conde Briar estará presente ao almoço, certo de que todas as gentilezas da "Caflotto Assumpção" estarão á disposição das filhas idolatradas da "mesa" do pae João Silva...

Por determinação dos "protectores", o almoço será iniciado ás 14 horas e "não haverá chôro nem vélas", haverá "cozido á brasileira", "marafo" em quantidade e... muito respeito e muita ordem!

***

O presidente João Silva convida, por nosso intermedio, os directores e socios fundadores, para se reunirem, hoje, ás 20 horas, em assembléa geral extraordinaria. Ordem do dia: — Preenchimento de cargos vagos, installação da nova séde e interesses geraes.

SPORT CLUB ANTARTICA

O baile de amanhã

Promovido pelo conhecido Grupo Frente Unica, composto de associados deste querido gremio, realiza-se amanhã, domingo, mais uma festa dansante dedicada ao selecto corpo social do gremio da Rua do Riachuelo, a festa terá inicio ás 20 horas, contando com o famoso conjunto do maestro Benedicto, é de esperar-se uma noite cheia de attractivos, e convite a todos os interessados encontram-se na secretaria do Club todos os dias uteis.

ENDIABRADOS DE RAMOS

A "Caverna", vae estar novamente amanhã, completamente illuminada, com mais uma reunião dansante amanhã, que terá muitos attractivos e a presença de galantes e "endiabradas" frequentadores da séde do club de Ramos, que tem a frente a figura diplomatica do Linhares...

Os bai'ados serão animados pela optima "jazz-band" da casa e terão inicio ás 20 horas.

DUAS POR DIA

— O "Professor" estava na Secretaria lendo com muita difficuldade a seguinte frase:

— "Ben Turpin", o mais cavalheiresco, offereceu-lhe os oculos:

— São meus. Pode usal-o!

— Muito obrigado. Eu não enxergo com oculos de "bis"...

— Então "seu" Magalhães, — perguntou o Briar ao orador official do "Corpo Fechado" — cadê a sua morena?

— Parece que houve a'gum "trabalho" p'ra minha pequena. "Despacharam" ella p'ra S. Paulo.

"MINHA VIDA TEM SIDO UMA SERIE DE REVOLUÇÕES"

DISSE DOLORES DEL RIO, A MAIS LINDA MORENA DE HOLLYWOOD

Todos os "fans" brasileiros experimentavam saudades profundas de Dolores Del Rio, a mulher admiravel que altana, para nossa admiração, com o prestigio da belleza e o resplendor do genio artistico. De instante a instante, evocamos attitudes e interpretações suas nas ultimas producções de que participou, taes como "Ouro", da Metro, "Sangue por gloria", da Fox, "Resurreição" e "Evangelina", da United. Depois dos films que nomeamos, a radiosa "estrella" desapparaceu. Muitos tiveram a impressão de que renunciára á carreira artistica. Os melhores informados, porém, conheciam o motivo verdadeiro da ausencia da morena sensual e vibrante. Ella havia ingressado na RKO-RADIO e não tendo os celluloides dessa grande marca, distribuição regular no Brasil, não era de extranhar que fossemos privados das suas producções. Agora, porém, ella reapparece. A empresa de que faz parte, mandará regularmente, films para aqui, de maneira que vamos assistir, não só "Girl of the rio" e "Ave do Paraizo", de Dolores Del Rio, como, tambem, as mais recentes fitas de John Barrymore, Lionel Barrymore, Lily Damita, Lupe Velez e de outros "astros" fulgidos da RKO-RADIO.

Fixemos, porém, o vulto adorado de Dolores Del Rio. E' elle o que se póde chamar uma actriz completa, com todos os valores physicos e espirituaes para viver, e sempre com intensidade e brilho, em qualquer papel. Tem um "charme" que deslumbra todas as sensibilidades. Nas suas linhas ha pureza extrema, nas suas attitudes graça, na sua physionomia movimento. Compõe, com sabedoria admiravel, as expressões mais vivas e suggestivas. Reapparecendo, segunda-feira, em "Ave do Paraizo", ella vem extinguir as saudades em que soffriamos. O film é dirigido pelo genio de King Vidor, o realizador extraordinario, a quem o cinema deve producções magistraes, como sejam "O Campeão", "Big Parade" e outros. Facil é imaginar o valor de interpretação de Dolores Del Rio dentro da direcção perfeita de King Vidor. Ella alcança, em "Ave do Paraizo", um dos maiores, mais impressionantes exitos de sua carreira.

Antes de fixar os valores que tanto concorreram para o successo incontestavel do grande film, occorre-nos fazer, aqui, uma reconstituição synthetica da vida de Dolores Del Rio. O paiz em que nasceu foi o Mexico. A 3 de agosto de 1905, veiu ao mundo aquella que se converteria, depois de mulher, numa das mais illustres actrizes do mudo. Os paes de Dolores eram ricos e occupavam um plano de relevo na sociedade do logar. A sua infancia desenrolou-se num rancho de propriedade de seu pae, nos arredores de Durango. Em 1910, ella e toda a familia mudaram-se para a cidade do Mexico. Dois annos mais tarde, e a idade de 7 annos, a futura "estrella" cinematographica foi internada num collegio de Saint-Joseph. Ahi ella passou varios annos. Em 1919, uma viagem através as civilizações mais requintadas da Europa, véiu quebrar a monotonia de sua vida. Ao passar em Madrid, entrou na alta sociedade hespanhola, sendo apresentada á familia real. De volta ao Mexico, proseguiu nos seus estudos. Foi, dois annos após, que se realizaram as suas nupcias com James Del Rio. Nada fazia prever que se devotasse ao cinema. Mas em 1925, travava conhecimento com Edwin Carew, director de films, que sugeriu á joven senhora o seu ingresso no cine. Para começar, propunha que actuasse num film que elle preparava na occasião. Ella aceitou, fazendo a revelação de qualidades brilhantissimas para arte cinematographica. Graças a "Sangue por gloria" e outras producções admiraveis, impoz-se como "estrella". Calorosamente humana na interpretação das mais diversas situações, com um talento dramatico soberbo, Dolores Del Rio encarnou a heroina de "Resurreição", de Tolstoi; participou de "Ouro", da Metro Goldwyn, sob a direcção de Clarence Brown. O que seduz mais na linda actriz é a sua integralização immediata em qualquer ambiente ou clima. E' capaz de todas as expressões, desde os movimentos intensamente dramaticos, ás malicias radiantes.

Em "Ave do Paraizo", que o "Broadway" exhibirá segunda-feira, e que é o seu ultimo film, vamos vel-a em novo e seductor aspecto: no papel de uma nativa polynesena, que se sacrifica em beneficio do homem que amava. Facil é imaginar o seu fulgor, surgindo, como surge, na moldura encantada dos mares do sul. A sua extranha belleza, morena e vibrante, adquire um esplendor mais vivo, numa suggestão mais electrizante, dentro do ondulante scenario hawaiano. Em innumeros quadros, Dolores Del Rio recebe a consagração de um successo magnifico. Fixemos, por exemplo, a dansa do fogo. E' um ballado demoniaco, realizado dentro de labaredas e musicados por melodias de barbaros. Ella mostra então formas vibrantes, linhas resplendentes. Todo o seu corpo freme, animado extranhamente pela labareda interior da paixão!

INFORMAÇÕES FINANCEIRAS E COMMERCIAES

CAMBIO

O mercado de cambio abriu e funccionou hontem calmo, tendo o Banco do Brasil apresentado ás seguintes taxas para saques e para compras:

PARA SAQUES

	A vista
Londres	45$646
Paris	$540
Zurich	2$640
Hamburgo	3$270
Milão	$700
Lisboa	$430
Madrid	1$155
Nova York	13$300
Buenos Aires	3$515
Montevidéo	6$450
	A 90 d|v.
Londres	46$056

PARA COMPRAS

	A 90 d|v
Libra	44$750
Dollar	12$920
Franco	$510
Lira	$660
Marco	3$050
	A vista
Libra	45$150
Dollar	13$040
Franco	$515
Lira	$670
Marco	3$110
	Cabo
Libra	45$350
Dollar	13$090

O vale ouro por 1$, foi cotado á .. .. 7$261

NO FECHAMENTO

Ficou inalterado.

CAMARA SYNDICAL DOS CORRETORES

Curso official do cambio e moedas metallicas

Praça	90 d|v
S|Londres	45$646,359
	5 33|128
	A vista
S|Londres	46$056,971
	5 27|128
S|Paris	$540
S|Italia	$700
S|Allemanha	3$270
S|Portugal	$432
S|Belgica (papel)	—
S|Belgica (ouro)	1$905
S|Hespanha	1$155
S|Suissa	2$640
S|Suecia	—
S|Noruega	—
S|Dinamarca	—
S|Syria e Palestina	—
S|Theco Slovaquia	$410
S|Nova York	13$300
S|Montevidéo	6$450
S|B. Aires (peso papel)	3$515
S|B. Aires (peso ouro)	—
S|Hollanda (florim)	5$537
S|Japão (yen)	3$110
S|Rumania	—
S|Austria	—
S|Canadá	—
S|Chile	—
Vales ouro por 1$	7$264

MOEDAS

Lira (papel)	1$125
Franco (papel)	$880
Escudo (papel)	$710

CAMBIO EM LONDRES

A abertura de cambio de hontem em Londres foi o seguinte:

S|Nova York	3.43 3|8
S|Berlim	14.39
S|Paris	87.37
S|Amsterdam	8.50
S|Zurich	17.79
S|Madrid	40.62
S|Genova	66.87
S|Bruxellas	24.62

NO FECHAMENTO

S|Nova York	3.42 2|4
S|Berlim	14.37
S|Paris	87.20
S|Amsterdam	8.50
S|Zurich	17.75
S|Madrid	40.55
S|Genova	68.80
S|Bruxellas	24.57

CAFE'

O mercado de café disponivel expressou-se, hontem, em posição muito pouco favoravel, continuando a exportação muito retrahida, não procurando comprar cafés duros por preços muito baixos. O disponivel do typo 7 teve baixa de 200 réis em dez kilos, sendo cotado na base de 11$300 por dez kilos de café. O mercado a termo não funccionou. Para diversos typos vigoraram os seguintes preços por dez kilos de café: Typo 3, 13$100; typo 4, 12$700; typo 5, 12$300; typo 6, 11$000; typo 7, 11$300; typo 8, 10$900. Pauta (27|3 a 2 de abril), 1$160; Imposto ouro (Minas), 3$000; Imposto ouro (E. Rio), 5$000.

EM SANTOS

(Base official do disponivel)

O preço official do disponivel foi mantido em 14$100 por dez kilos de café molle, typo 4, calmo.

POSIÇÃO ESTATISTICA DO CAFE' EM HAMBURGO

Stock anterior, Santos — 31.148; Entradas, 57.090; Saidas, 57.999; Stock em fevereiro, 30.239. Rio — Stock anterior, 6.657; Entradas, 6.236; Saidas, 5.423; Stock em fevereiro, 7.470. Outros portos do Brasil — Stock anterior, 6.001; Entradas, 2.376; Saidas, 6.861; Stock em fevereiro. 1.516. Total do Brasil — Stock anterior, 43.806; Entradas, 65.702; Saidas, 70.283; Stock em fevereiro, 39.225. Outras procedencias — Stock em fevereiro, 112.205; Entradas, 106.245; Saidas, 99.591; Stock em fevereiro, 118.859.

A existencia augmentou de 2.073 saccas.

ASSUCAR

O mercado do disponivel do assucar desenvolveu-se ainda hontem em posição frouxa e com os preços inalterados. O mercado a termo não funccionou. Para diversos typos vigoraram os seguintes preços por sacco de 60 kilos: Branco crystal, de 56$000 a 57$000. Crystal amarello, de 46$000 a 47$000. Mascavinhos, de Nominal. Mascavos, de 36$000 a 38$000. O movimento estatistico do dia 30 constou do seguinte: Entradas não houve. Sairam 1.519 saccos e ficaram em stock 136.789 saccos.

EM S. PAULO

(Mercado do disponivel)

O disponivel da Bolsa de Mercadorias de S. Paulo regulou calmo p|todas as qualidades de assucar, com as seguintes cotações em vigor: Refinado filtrado, especial, comp. 67$000; vend. 68$000; de Primeira, comp. 65$000; vend. 66$000; Crystal bom secco: Comp. p|60 kilos, do Estado, nominal; da Bahia, de Pernambuoco, de Maceió, de Campos, comp., 55$500; vend. 56$000. Moido: comp. p|58 kilos, de 58$500; vend. 59$000. Somenos: com. p|60 kilos, 47$000; vend. 48$000. Mascavo: comp. p|60 kilos, de 34$000; vend. 35$000.

EM PERNAMBUCO

(Mercado do disponivel)

O mercado do disponivel amontoado, em armazens, regulou paralysado para todas as qualidades de assucar, com as seguintes cotações em vigor: Brutos, saccos, 5$000 a 5$500. Entradas: As scs. de 60 kilos, e que, desde 1.º de setembro, sommaram 3.541.200 scs. Exportação: A exportação constou de 3.300 scs. de 60 kilos, para o Rio de Janeiro e 1.000 scs. para Santos. Existencia: A existencia constou de 515.700 scs. de 60 kilos.

ALGODÃO

O mercado do disponivel do algodão desenvolveu-se ainda hontem em melhores condições do que os da vespera, e tendo alta, nos diversos typos. O mercado a termo não funccionou. Para diversos typos vigoraram os seguintes preços por dez kilos de algodão: Fibra longa, typo seridó — typo 3, de 63$ a 64$; typo 4, de 51$ a 62$000; Fibra média — sertões — typo 3, de 60$ a 61$000; typo 5, de 55$ a 56$000; Ceará — typo 3, de 55$ a56$; typo 5, de 54$ a 55$000; Fibra curta — mattas — typo 3, de 49$ a 50$; typo 5, de 45$ a 46$000. Paulistas — typo 3, de 38$ a 39$000; typo 5, de 36$ a 37$000.

O movimento estatistico do dia 30 constou do seguinte: Entraram do Piauhy 152 fardos; 190 do Rio Grande do Norte e 174 de João Pessôa. Total: 514. Saidas, 1.042 e ficaram em stock 27.788 fardos.

EM S. PAULO

(Mercado disponivel)

Algodão em caroço: Regulou sem cotação; Typo da Bolsa de Mercadorias: O algodão n. 5 (Bolsa de Mercadorias) (da Bolsa de S. Paulo); Caroço de algodão: Regulou sem cotação.

EM PERNAMBUCO

(Mercado disponivel)

O mercado de algodão disponivel regulou fraco, com compradores de primeira sorte a 69$ e sem vendedores.

Entradas: As entradas constaram de 1.000 scs. de 60 kilos, e que, desde 1.º de setembro sommaram 78.400. Exportação: Constou de 100 scs. de 60 kilos para o Rio Grande do Sul.

TITULOS

Os negocios effectuados hontem na Bolsa de Fundos Publicos foram os seguintes:

APOLICES

60 — Uniformizadas — rs. 825$; 119 — Div. emissões nom. — 825$; 20 — Div. emissões port. — 821$; 1 Div. emissões port. — 822$; 10 — Div. emissões port. — 823$; 10 Obrig. do Thesouro 1930 — 970$; 8 — Obrig. do Thesouro, de 500$ — 485$; 15 — Municipaes 1904 nom. — 450$; 50 — Municipaes 1906 nom. — 146$; 6 — Municipaes, port. — 158$; 72 — Municipaes 1917 port. — 151$; 50 — Municipaes 1920 port. — 151$; 50 — Municipaes 1931 port. — 169$; 7 — Municipaes 1931 port. — 169$; 100 — Municipaes (D. 3264) port. 7 °|° — 161$. 10 Municipaes (D. 3264) port. 7 °|° — 161$500; 100 — Estado de Minas Dec. 9716 — 830$; 50 — Estado de Minas (dec. 9555) — 670$; 64 — Est. do Rio 4 °|° port. — 102$; 16 — Estado do Rio, 4 °|° port. — 103$; 5 — Estado do Espirito Santo, 8 °|° port. — 710; 302 Obrig. de Minas, 9 °|° — 1:030$.

ACÇÕES

100 — Banco Portuguez do Brasil — 65$; 50 — Docas de Santos nom. — 214$.

DEBENTURES

20 — Tecidos Nova America — 1:015$.

ALVARA'

30 — Banco C. Hypothecario Campos — 315$.

Titulos protestados

Em 27-3-33

NO CARTORIO DO 1º OFFICIO

Port., Pedro Mendes de Oliveira; emit., João de Deus Barroso; promissoria de 170$000.

Port., Pedro Succar; dev., J. A. de Abreu, duplicata de réis 615$000.

Port., Wilson Sons & Cia. Ltda.; dev., Rodrigues de Souza & Cia., duplicata de réis 1:200$000, saldo 900$000.

Port., Boris Berghers; emit., M. Corrêa, promissoria de réis 102$500.

Port., Banco Hypothecario e Agricola do Estado de Minas Geraes; emit., Heitor Luiz; aval., Curty, Irmão & Cia., promissoria de 6:000$000, pelo saldo de 2:000$000.

NO CARTORIO DO 2º OFFICIO

Por., Felisberto Orofino; emit., Antonio Pereira da Fonseca; aval., Manoel Cardoso, promissoria de 890$000.

Port., A. Teixeira Bastos; dev., Adelino Pinto & Ilmão, duplicata (25 °|°), 3:720$500.

Port., Duarte Ferreira & Cia.; dev., Carlindo Alves Pereira; duplicata de 300$000.

Port., Rubin Piatigorsky & Bernardo; dev., Murillo de Miranda Bastos; duplicata de réis 320$000.

Port., Guerreiro & Abreu Limitada; dev., Samuel Lopo Pinheiro; duplicata (25 °|°) réis 4:866$300.

Port., Manoel Antunes Martel; emit., Ernesto Pinto de Freitas, promissoria de 350$000.

Port., Banco do Brasil; acc., Gabriel Nascimento & Cia.; sacc., Antonio Corrêa Marques; letra (25 °|°) 3:000$000.

Port., Banco do Commercio e Industria do Rio de Janeiro, mandatario; dev., Dias Guimarães & Cia.; duplicata de réis 480$000.

Port., Banco Ultamarino, mandatario; dev., Abel Rodrigues & Cia.; duplicata de 560$000.

Port., S. A. "A Mutuante"; emit., João Augusto Lopes; avals., João Rodrigues Peres, José Augusto Lopes e Antonio Thomaz Rodrigues; promissoria de 500$000.

Port., S. A. "A Mutuante"; emit., Arestides Gonçalves Eiras; aval., Ferreira Vargas & Cia.; promissoria de 500$000, saldo, 250$000.

NO CARTORIO DO 3º OFFICIO

Port., G. Crespi; dev., G. Braga & Cia.; duplicata de réis 3:055$300, pelo saldo de réis 1:555$300.

Port., Byington & Cia.; dev., Miguel Papa; duplicata de réis 588$000.

Port., C. A. Dick & Cia. Limitada; dev., Abel Rodrigues & Cia.; duplicata de 1:953$600.

Port., Banco Germanico, mandatario; dev., José Antonio de Sá; duplicata de 974$900.

Port., Banco Economico do Brasil; emit., Flavio de Freitas; avals., Eugenio Caubit, Palmyra Magalhães Caubit e Jorge Pereira Pacheco; promissoria de 200$000.

Port., Banco Economico do Brasil; emit., Haroldo Joppert; promissoria de 300$000.

EDITAES DOS CARTORIOS DE PROTESTO

Estão sendo convidados a comparecer aos cartorios de Protesto de Letras e Titulos, as pessôas e firmas abaixo indicadas:

Ao Cartorio do 1º Officio — Ferreira Vargas & Cia., Elias arkis, Eugenio & Rodolpho Limitada, Anna Nascimento Teixeira da Silva, Irene Maia e Jorge Alfredo Guedes.

Ao Cartorio do 2º Officio — Gido & Cia., Itamar Provenzano, José Scardino, Quintino Bocayuva Netto, Gregorio Francisco Pereira, Fausto Moniz, Ruy Santos Rocha e Ribeiro & Cia.

Ao Cartorio do 3º Officio — Norton Cruz, Domingos de Abreu Pimenta, Alberto Gomes, Antonio Velloso da Silveira, Paulo Brasil, Adhemar Maia, G. Araujo, Miguel Nunes Ferreira e Abrão London.

Movimento forense

FALLENCIA REQUERIDA

Companhia Internacional de Representações — Com séde á rua Buenos Aires, 56, 1º andar, tem a fallencia requerida na 4ª Vara por Benedicto Ultra, credor de 2:290$000, por promissoria.

FALLENCIA DENEGADA

F. Sala & Cia. — O juiz da 6ª Vara denegou a fallencia desta firma, estabelecida á rua Carlos de Carvalho, n. 53, successora de Felix Sala, requerida pelo liquidatario da massa fallida Flavio Pace, credora de .... 30:783$400.

DESPACHOS EM FALLENCIAS REQUERIDAS

S. A. "O Jornal"

Julgada por sentença a desistencia nos quatro requerimentos de fallencia no Juizo da 6ª Vara, pedidos pelo dr. José Soares Maciel Filho.

Vasco Sotto Maior & Cia. — Concedido o triduo legal para defesa. Expeça-se carta precatoria para S. Paulo, afim de ser feito o exame de escripta requerido.

DESPACHOS DE FALLENCIAS

A. Luz — Nomeado syndico, em substituição, o credor Dagoberto Zavataro. 5ª.

Soares de Sampaio & Cia. Limitada — Deferido o accordo com a Companhia de Material Ferroviario, mediante, porém, o encôntro de contas. 5ª.

Antonio de Mattos — Incluidos os creditos não impugnados. 5ª.

Gulmarães Pinto & Cia. — Diga o dr. Curador sobre a replica dos liquidatarios á reclamação dos Estabelecimentos A. Guillamnet. 5ª.

M. Magalhães — Juntem os syndicos os extractos das contas de cada credor. 6ª.

Joaquim Marques — Deferido o pedido de venda dos bens arrecadados na Comarca de Nova Iguassú. 6ª.

David J. Carlos — Incluido o credito retardatario de Avelino Parente. 6ª.

Arlindo Reis & Cia. — Diga o dr. Curador sobre o pedido de inclusão do credito de Carolina de Miranda Garcia. Incluidos em parte os creditos impugnados de A. Antunes, Juvenal Moreira Maia, Antonio Rodrigues Teixeira, Mario Teixeira de Oliveira e Antonio de Assumpção Monteiro. 2ª.

Amaro Corrêa — Julgadas bôas em parte as contas do exsyndico Bernardino Rodrigues de Vasconcellos. 2ª.

Antonio Augusto Ferreira — Deeferido o pdido de entrega das chaves. 2ª.

Malas Postaes

O Departamento dos Correios e Telegraphos expedirá malas pelos seguintes paquetes:

DIA 1

"Anna", para: Santos, São Francisco, Itajahy, Florianopolis e Laguna; recebendo impressos até ás 4 horas; objectos para registrar até ás 18 horas; cartas para o interior da Republica; idem, idem, com porte duplo até ás 5 horas.

"Beependy", para: Victoria, Bahia, Macoió, Recife, Cabedello, Natal, Ceará, Maranhão, Belém, Santarém, Obidos; Parintins; Itacoatiára e Manáos; recebendo impressos até ás 6 horas; objectos para registrar até ás 18 horas; cartas para o interior da Republica; idem, idem, com porte duplo até ás 9 horas.

DIA 3

"Itanagé, para: Victoria, Bahia, Recife, Natal, Ceará Maranhão e Pará; recebendo impressos até ás 10 horas; objectos para registrar até ás 9 horas; cartas para o interior da Republica; idem idem com porte duplo até ás 11 horas.

"Itaberá", para: Santos, Paranaguá, Antonina, Imbituba, Rio Grande, Pelotas e Porto Alegre; recebendo impressos até ás 8 horas; objectos para registrar até ás 18 horas do dia 1; cartas para o interior da Republica; idem, idem, com porte duplo até ás 9 horas.

Fallencias e Concordatas em São Paulo

FALLENCIA — OYAMA GRESCO & CIA

A. Grimaldi, requereu hontem a decretação da fallencia de Oyama Grecco & Cia., estabelecidos nesta Capital á rua João Bricola, 2 — 3º Andar.

O feito foi distribuido ao cartorio do 1º Officio.

FALLENCIA — MARTIN FRANCISCO

Poir sentença de hontem, foi decretada a fallencia de Martin Francisco, commerciante estabelecido nesta Capital, á rua Mello Barreto, 11, a contar de 40 dias anteriores á 17|1|33.

Foi nomeado syndico o Banco Francez e Italiano, marcado o prazo de 15 dias para as habilitações de creditos e designado o dia 21 de Junho, pf., ás 13 horas para se realizar a assembléa de credores.

O feito se processa pelo cartorio do 3º Officio.

FALLENCIA — FELISBERTO FERRARI

Em assembléa de credores hontem realizada na fallencia supra, foi eleito liquidatario o dr. Herminio Costabile, com a commissão legal e o prazo de 6 mezes para liquidação da massa.

O feito se processa pelo cartorio do 1º Officio.

FALLENCIA — DINIZ & CARVALHO

Deverá realizar-se hoje, ás 14 horas, a assembléa de credores na fallencia supra.

O feito se processa pelo cartorio do 3º Officio.

FALLENCIA — DOMINGOS BRANCA

Termina hoje, o prazo para habilitações de creditos na fallencia supra.

O feito se processa pelo cartorio do 8º Officio.

FALLENCIA — ANTONIO PIRES

Termina no dia 1º de abril, pf., o prazo para habilitações de creditos na fallencia supra.

O feito se processa pelo cartorio do 6º Officio.

Titulos Protestados em São Paulo

1º CARTORIO — em 27-3-1933

Luiz Finaldi (comp.) R. Boa Vista, 3-8 — Dupl. pgto. — rs. 985$800.

Theotonio Lara Toledo (acc.) Av. Angelica, 49 — Letra pgto. — 4:000$.

Norberto de Alcantara (acc.) R. Bello Horizonte, 92 — Letra pgto. — 7:475$.

Jacob Schafran (acc.) — R. João Theodoro, 111 — Letra pgto. — 215$700.

Naimo Narchi (comp.) R. Sorocabanos, 79 — Dupl. pgto. — 556$300.

Luiz Casanova (comp.) R. Guacoru's, 104 — Dupl. pgto. — 153$400.

2º CARTORIO — em 27-3-1933

The Royal Bank of Canadá (sacado) — Cheque pgto. — rs. 5:000$.

José Refinetti & Cia. (sacadores).

Declaração do Banco: — "Declaramos que o cheque numero 136.959 emittido pelos srs. José Refinetti & Cia., de rs. 5:000$ não foi pago por nós visto os referidos senhores não terem saldo sufficiente em sua conta para o pagamento do mesmo".

The Royal Bank of Canadá (sacado) — Cheque pgto. — rs. 5:000$.

José Refinetti (sacado).

Declaração do Banco: "Declaramos que deixamos de pagar o cheque numero 65670 de rs. . . 5:000$, emittido pelo sr. José Antonio Refinetti, por não ter esse senhor fundos sufficientes em nosso poder".

José Hermenegildo André (acc.) R. Bibi, 23 — Letra pgto. — 654$.

José Joaquim Lopes (aval.) Sal Americano Ltda. e Durvalino de Castro (comps.) — Av. São João numero 85-A — Dupl. pgto. — 277$.

Os mesmos (comps.) — Dupl. pgto. — 277$.

3º CARTORIO — em 27-3-1933

Carlos Giargieri (emit.) R. Manifesto, 15 — Prom. pgto. — 120$.

Antonio de Oliveira Alves (aval.)

Jorge Naimo (acc.) R. Sorocabanos, 79 — saldo — Dupl. pgto. — 110$.

J. Perroni & Filhos (emits.) R. Mauá, 105-A — saldo — Prom. pgto. Frs. 1.200.00.

Francisco Soares (acc.) R. 21 de Abril, 40 — Dupl. pgto. — 548$100.

Bernardo & Frankl (acc.) R. Aurora, 163 — Letra pgto. — 1:000$.

Ewaldo Fischer e Rudolf Kronfeld (avalistas).

Declaração de Rudolf Kronfeld: "Deixo de pagar este titulo por ser falsa a minha assignatura como avalista do titulo. Junto certidão do inquerito policial, em que se verifica a confissão do falsificador, de que de facto a minha firma está falsificada neste titulo do valor de um conto de réis, que se acha neste cartorio para ser protestado. Solicito ao tabellião que a presente certidão fique fazendo parte do protesto, acompanhando o instrumento."

4º CARTORIO — em 27-3-1933

Salim Saade (dev.) R. José Paulino, 155 — Dupl. pgto. — 539$400.

O mesmo (dev.) — Dupl. pgto. — 937$.

João Salvo(acc.) — Estação de S. Bernardo.

Rua Oliveira Lima, 71 — Letra pgto. — 1:480$.

M. Rodrigues & Cia. (accs.) — Letra pagto — 100$.

Declaração: "Deixamos de pagar este titulo porque acha-se á disposição a mercadoria que deu origem ao mesmo, por defeituosa."

V. Pecorado & Filho (emits.) — Prom. pgto. — 500$.

Attilio Cipullo & Irmão e Julio Innocente (avalistas).

Movimento de vapores

VAPORES ESPERADOS

DO NORTE

"A. Legion", N. York e esc.	1
"Jaazeiro", Belém e esc.	2
"Almeda Star", Londres e esc.	3
"Isis", Hamburgo e esc.	3
"H. Monarch", Londres e esc.	3
"G. Cesare", Genova e esc.	4
"Campana", Marselha e esc.	4
"M. Sarmiento", Hamb. e esc.	4
"Muenter", Bremen e esc.	4
"Olympier", Antuerpia e esc.	4

DO SUL

"Parnahyba", Santos	1
"Venus", P. do Sul	2
"Lipari", Rio da Prata	4
"Fiandria", R. da Prata	4
"Desna", R. da Prata	4
"Alsina", R. da Prata	5
"C. Hoepcke", P. do Sul	5
"Mantiqueira", P. do Sul	5
"Serra Azul", P. do Sul	5
"W. Prince", P. do Sul	6

VAPORES A SAIR

PARA O NORTE

"Itanagé", Belém e esc.	2
"Lipari", Havre e esc.	4
"Flandria", Amsterdam e esc.	4
"Desna", Liverpool e esca	4
"Alsina", Marselha e esc.	5
"Itaperuna", Recife e esc.	5
"Vigo", Hamburgo e esc.	6
"Massilia", Bordeaux e esc.	8
"S. Francisco", Finlandia e esc.	8

PARA O SUL

"Itaituba", Iguape e esc.	1
"Anna", Laguna e esc.	1
"Itapuca", P. do Sul	1
"Campeiro", Santos	2
"Itaberá", P. do Sul	2
"D. de Caxias", Santos	2
"Almeda Star", R. da Prata	3
"Hig. Monarch", idem	3
"G. Cesare", R. da Prata	3

MARITIMAS

EM MARCHA

Cada dia que passa mais se approxima o dia em que os maritimos, finalmente, terão assegurados os seus direitos á vida.

O Instituto de Previdencia da Marinha Mercante, sonho ha tanto tempo acalentado pela numerosa classe dos homens do mar, vae ser realidade. Como temos noticiado, já está em mão do titular da pasta do Trabalho o parecer e substitutivo do ante-projecto apresentado pelo contra-almirante Adalberto Nunes. Sabemos que esse official-general da Armada, ante-hontem chegado de Poços de Caldas, já conferenciou com o ministro do Trabalho, animando-o a apressar o decreto de alforria dos maritimos.

O DIARIO CARIOCA, que vem se interessando por esse magno assumpto, tem a satisfação de vêr que, á revelia da Federação dos Maritimos, que se desinteressou por uma questão vital para a classe, como essa, o Instituto de Previdencia vae ser um facto. Esperamos, todavia, que a Federação ao menos empregue alguns esforços para que o decreto venha o quanto antes.

OBTEVE GRADUAÇÃO POR DECRETO

O chefe do governo assignou, hontem, na pasta da Marinha, um decreto concedendo graduação de capitão-tenente reservista naval e o uso dos respectivos uniformes estabelecidos no respectivo regulamento, ao capitão de longo curso da Marinha Mercante, Ernesto Water.

A HOSPITALIZAÇÃO DOS MARITIMOS ENFERMOS

O director geral do Departamento Nacional de Saude Publica, communicou ao presidente da Sociedade União dos Foguistas que, com relação á hospitalização dos maritimos enfermos, este Departamento, sempre que dispuzer de leitos em seus hospitaes, receberá, não sómente os doentes das classes maritimas, como tambem quaesquer outros que solicitarem internamento.

A CHEGADA DO "RUY BARBOSA"

Procedente de Hamburgo e escalas do costume, deverá fundear, hoje, pela manhã, na Guanabara, o paquete "Ruy Barbosa", da frota da nossa maior empresa de navegação.

O Movimento Artistico Brasileiro homenageará o poeta Murilo Araujo

Por motivo da publicação do seu ultimo livro "As sete cores do céo" que tanta emoção vem despertando nos meios intellectuaes, o poeta Murillo Araujo será muito brevemente homenageado numa hora de arte pelo Movimento Artistico Brasileiro, de que é um dos seus fundadores.

O poeta da cidade que nos havia já decorado o espirito com as illuminuras de varios livros admirados pelo grande publico, acaba de nos dar uma nova phisionomia de sua arte, neste recente volume em boa hora editado pela Livraria Catholica.

Para esta justa festa de espirito em sua honra, o Movimento Artistico Brasileiro appella para todos os amigos e admiradores daquelle poeta, achandose desde já á disposição dos mesmos para quaesquer informações nesse sentido.

A séde do Movimento Artistico Brasileiro, para onde o interessados se devreão dirigir é á rua Alcindo Guanabara, 5.

MOÇA INGLEZA

Precisa-se de 1 moça ou senhora joven ingleza sem compromisso, para cuidar de 1 criança de 6 annos e mais serviços leves. Tratar na Rua 7 de Setembro, 173.

ADVOGADO EM S. PAULO
Dr. PEDRO FRAGA
Causas civeis, commerciaes e criminaes — PRAÇA DA SE', 34-1.º andar. Tel. 2-3235

LEILÃO DE PENHORES
EM 7 DE ABRIL DE 1933
C. B. Aurea Brasileira
(MATRIZ)
RUA SETE DE SETEMBRO, 233
O Catalogo será publicado no "Jornal do Commercio", no dia do leilão.

OPILOL
Convida-se ao sr. David Barbosa Lage Moretzsouh, á comparecer á rua dr. Benjamin Constant, 81, Nictheroy, para assumir á responsabilidade do producto acima.

Dr. Brandino Corrêa
Molestias do apparelho Genito-Urinario no homem ou na mulher — OPERAÇÕES — Utero, ovarios, prostata, rins, bexiga, etc. Cura rapida por processo moderno sem dôr da
GONORRHE'A
e suas complicações — Prostatites, orchites, cystites, estreitamentos etc. Diathermia, Darsonvalização. — R. Republica do Perú' n. 23, sob. das 7 ás 8 1|2 e das 14 ás 18 horas. Domingos e feriados das 7 ás 9 horas

Dr. Newton Motta
Medico
(Do Hospital S. Francisco e Beneficencia Hespanhola)
MOLESTIAS DAS SENHORAS
— CIRURGIA — PARTOS
Consultorio: R. Leopoldina Rego, 32 (sob.)-Ramos — De 5 ás 7
Residencia: R. Professor Gabizo 198 — Tel. 8-2648

Indicador Profissional

Dr. Alvaro Moutinho
Doenças dos rins, bexiga, prostata, etc. Cura rapida, sem dôr da
GONORRHE'A
aguda ou chronica e suas complicações no homem e na mulher, prostatites, cistites, orchites, inflammações do utero, ovarios, etc.
Tratamento pela electricidade, Diathermia, D'Arsonvalização. Ozonothermia. Estreitamento da Urethra
IMPOTENCIA
11 ás 18 — Buenos Aires, 77-4º. Consultas a preços reduzidos: 18 ás 19.

DR. MALTA DA COSTA
Analyses medicas e vacinas autogenas — R. Ouvires, 5—5º andar— Fone: 2-3047.

Dr. Oswaldo Barbosa
PROF. DE CLINICA MEDICA DA FACULDADE DE MEDICINA DO PARA'
Doenças do figado, estomago, pulmões e coração.
Installações completas de electricidade medica, raios X, alta frequencia, banhos hydro-electricos e de luz, raios, infra-vermelhos e ultra-violetas.
EXAMES DE LABORATORIO.
CONSULTORIO: 7 de Setembro 135 3º andar — 2-0598.
RESIDENCIA: Rua Paulino Fernandes, 82 — Botafogo, 6-2231.

Clinica Medico-cirurgica
DR. AMERICO CAPARICA
Consultorio: Rua Visconde do Rio Branco, 31 (sobrado)
DIARIAMENTE DAS 3 A'S 7 HORAS.
Telephone: 2-2949
Residencia — Rua Riachuelo, 56. Telephone: 2-7804

CASA DE SAUDE
DA ASSOCIAÇÃO DOS CONSTRUCTORES CIVIS
R. do Senado n. 213 — Tel. 2-0964
Director Dr. Julio Pinto Brandão.
Cirurgia em geral, especialmente cirurgia do ventre e vias urinarias, fracturas e apparelhos. Aberta á clinica de todos os senhores medicos.
RAIOS X
A CARGO DOS DRS.: VICTOR E PAULO CORTES.
PREÇOS MODICOS

Advogado
ROBERTO LYRA
PATROCINIO DE CAUSAS MEDIANTE CONTRATO.
Ed. "Jornal do Commercio", 1º S. 106 — 4-5982 — 16 ás 19.

Dr. Water B. Moreira
Molestias de utero, ovarios, partos e operações.
RES.: FERREIRA DE ANDRADE, 42 — Tel. 9-2460.
CONS.: ARCHIAS CORDEIRO. Numero 198-sob.

Dr. Fernando Paulino
Cirurgia — Vias urinarias
Assembléa, 70-1º — Diariamente de 3 ás 5. — T. 2-5263. — Sanatorio S. Geraldo, 5 ás 7. — T. 6-0155.

CASA DE SAUDE SÃO SEBASTIÃO
160 — RUA BENTO LISBOA — 160
Telephones: 5-4001 — 5-4002
DIARIAS DESDE 15$000
Situada no local mais aprazivel desta cidade. Aberta á clinica de todos os srs. medicos.
OPERAÇÕES E PARTOS
REGIMENS ALIMENTARES.
Duchas, Raio X
Medico: dr. Cincinato Simões Corrêa — Director: Luiz Simões Corrêa.

Clinica Veterinaria
Dr. W von FRETZ
Phr. Leme. Tels.: 7-2352 e 9-3874.

DR. JORGE PEREIRA
Assistente do Serviço de Cirurgia geral do Hospital São Francisco de Assis — Cirurgião da Caixa da Light.
Cirurgia em geral gastro-enterologica. Cons.: Assembléa: 67, 2º — segundas, quartas e sextas das 2 ás 4 horas — Telep. 2-7339.
Res.: Paysandu', 28 — Tel.: 5-2088

ADVOGADO
Dr. Adaucto Fernandes
Especialista em causas criminaes, desquites e fallencias
AV. RIO BRANCO, 9-2.º-sala 238
Telephone: 3-2751

Preços aos remediados
Obturação	10$
Pivot	35$
Corôa de ouro	40$
Dentadura até 14 dentes.	100$
Pagamento parcelado. — Garantia.
79, RUA BUENOS AIRES, 79
Clinica Dentaria Allemã

Dr. Oliveira Botelho:
Tratamento pela vaccina do proprio sangue do doente — tuberculose, asthma, diabete, papo, certas cegueiras molestias da pelle, etc. — 163, General Polydoro — 8 ás 11 — Tel.: 6-0575.

O Povo Reclama Hospitaes

(Continuação da 3ª. pag.)

genheiro Porto d'Ave, que nos fez as seguintes declarações:

"Não me cabia, mas ao proprio Governo ou á Assistencia Hospitalar, apreciar este ponto.

Assignado o contrato da construcção do Hospital de Clinicas, competia ao Governo ou á Assistencia Hospitalar providenciar sobre o encaminhamento do mesmo ao Tribunal de Contas para o registo. Se o não fizeram, foi porque julgaram desnecessario, em face da autonomia concedida á Assistencia Hospitalar, pela lei numero 5.058, de 9 de novembro de 1926.

Essa autonomia reconhecida pelo Governo, o foi tambem pelo proprio Tribunal de Contas, em actos posteriores. Para comprovar essa sancção por parte do Tribunal de Contas, basta reproduzir duas noticias divulgadas pela imprensa: uma a 30 de agosto de 1927 e outra a 6 de setembro do mesmo anno, assim concebidas:

1ª — "De accordo com o que resolveu o Tribunal de Contas, o pagamento do pessoal e material da Assistencia Hospitalar do Brasil, serão feitos por intermedio da Thesouraria da referida repartição, tal como estabelece o decreto legislativo n. 5.058, de 9 de novembro de 1926.

Estão comprehendidos nesse regimen os pagamentos da Assistencia aos Psychopatas, até a data em que esta se desligou daquella".

2ª — "O Tribunal de Contas resolveu distribuir ao Thesouro Nacional o credito de 4.175 contos de réis, para ser applicado especialmente no custeio, manutenção e desenvolvimento da Assistencia Hospitalar do Brasil, **inclusive na construcção de hospitaes**. O Thesouro, por sua vez, fará os necessarios supprimento á Theosuraria da Assistencia Hospitalar, na fórma do disposto no artigo 19º do decreto legislativo n. 5.058, de 1926".

"Estes documentos — continúa o sr. Porto d'Ave, — claros, precisos, incisivos e de dominio publico, devem ser sufficientes para esclarecer o assumpto; se o não fossem, bastaria considerar que de facto, em todas as phases administrativas, desde a fundação da Assistencia Hospitalar até a data que foi dissolvida, não se verificou a interferencia do Tribunal de Contas na liquidação de suas contas, liquidação essa que sempre foi procedida directamente pela sua propria Thesouraria, depois de submettidas á conferencia da Commissão de Contabilidade do Conselho, composta dos drs. Guilherme Guinle e Miguel de Carvalho.

As concurrencias administrativas, tambem, não são approvadas pelo Tribunal de Contas, mas apenas pela Assistencia Hospitalar. Pelo artigo n. 8, paragrapho 1º do dec. leg. numero 5.058, de 9 de novembro de 1926, seu patrimonio é administrado pelo Conselho de Assistencia Hospitalar, e fazem parte desse patrimonio as dotações orçamentarias.

Julgo, pois, que muito acertadamente andou a Assistencia Hospitalar resolvendo não submetter a registro do Tribunal de Contas o contrato das obras do Hospital de Clinicas.

Poder-se-ia allegar que, no caso, teria havido um descuido.

Mas não. Assignado o additivo, tampouco foi a registo.

E' que a Assistencia Hospitalar está sujeita a um regimen todo especial como o tem perfeitamente reconhecido, em varias decisões, o proprio Tribunal de Contas.

Poder-se-ia, por ultimo, admittir a hypothese, aliás absurda, de ter havido má fé por parte do governo. Neste caso, o que me parece logico e de direito, é que a falta não revertesse em beneficio de quem a commetteu.

Já me disseram ter havido imprevidencia de minha parte no aceitar um contrato que se suppõe sem fundamento juridico. Estou sinceramente convencido do contrario, baseando-se esta minha convicção nos termos do parecer do eminente ministro Guimarães Natal, parecer esse expendido ao tempo em que se apresentaram as primeiras duvidas sobre a legalidade do contrato.

No tocante ao aspecto juridico da questão, reproduzirei a argumentação que me restituiu a serenidade ao espirito, e que considero sufficientemente logica e clara, apta, portanto, a dirimir as duvidas que ainda possam persistir, deixando de transcrever pareceres de outros notaveis jurisconsultos.

Eil-o:

"Em face de um particular, o Estado contratante tem os mesmos vinculos juridicos, que obrigam os contrahentes do obrigações, ainda que se trate de obra publica, — "construcções ou adaptação de um immovel por conta da administração publica, e tendo em vista um serviço publico ou em uso publico", na phrase de Haurion.

A natureza de serviço decorre, na hypothese, de uma necessidade social, que reclama a acção do Estado, no tocante á Assistencia Hospitalar, dentro, ainda, da regra de Cavagnali, de que "não ha campo em que seja mais legitimo, ou antes, mais indispensavel, a intervenção do Estado do que no da hygiene publica".

Desprezando a distincção entre "contratos de direito privado" e "contratos de direito publico", Duguit (Droit Constitutionnel" III, pag. 402), observa que "o caracter obrigatorio dos contratos do Estado é um facto que se impõe á consciencia juridica moderna, e é uma nova prova do desapparecimento constante e progressivo da noção de soberania". Em outra passagem, volta a sustentar o mesmo principio dos deveres do Estado: "Se houve um verdadeiro contrato, **o Estado está obrigado como seria um simples particular**. Tanto quer dizer que nenhum funccionario, nenhum orgão do Estado — nem o legislador — é competente para trazer, por acto unilateral, qualquer modificação á situação determinada por effeito do dito contrato. Todo o acto desse genero não teria valor, não deveria receber applicação e os tribunaes deveriam decidir como se elle não existisse". (Off. cit., pag. 404).

Essa norma está aceita em nossa jurisprudencia: Acc. do Supremo Tribunal, n. 2.440, de 9 de junho de 1917; app. cir., "Diario Official", de 27 de dezembro de 1919; Acc. do Supremo Tribunal Federal numero 2.404, de 24 de novembro de 1915; app. cir. "Diario Official", de 25 de junho de 1926; Acc. do Supremo Tribunal Federal, n. 2.898, de 25 de janeiro de 1919; app. civel "Diario Official", de 30 de maio de 1920.

No caso:

I) — O meu direito decorre de dois contratos legaes:

I) o de 16 de agosto de 1926, na vigencia do qual foram organizados os planos e projectos da construcção do Hospital, approvados pelo decreto numero 17.295, de 29 de abril de 1926, o que significa, de uma das partes, o cumprimento da obrigação contraida;

II) o de 12 de fevereiro de 1927, com o termo additivo de 2 de maio de 1928, cumpridas até pouco, as obrigações bilateraes.

Em relação ao ultimo contrato e seu termo additivo, a serem applicados em novação do primeiro, é de repetir, com o eminente ministro Guimarães Natal, no seu reefrido parecer, que:

— "o contrato por documento n. 10 é um acto juridico perfeito e acabado".

e por elle responde a União Federal:

"Tendo a Assistencia Hospitalar um serviço criado pela União por ella organizado, custeado e fiscalizado, o ministro da Justiça e Negocios Interiores, que o superintende, e os orgãos que o administram não poderão deixar de ser considerados prepostos da União que praticaram actos ainda que illegaes, ou abusivos, porque aos effeitos immediatos de taes actos não póde e por elle lesados se substituir, já pela obediencia que o Estado lhe impõe á autoridade, sua hierarchia, já pelos recursos de que a provê, para se fazer obedecer".

Nem mais seria possivel, note-se bem, a alteração dos planos approvados, e a que já se reporta o termo additivo de maio de 1928:

"Approvados as plantas e projectos pelas autoridades prepostas á superintendencia da construcção das obras da Assistencia Hospitalar, estipulado na clausula III, do contrato, detalhadamente, e em que deverão as obras consistir, outra qualquer alteração posterior no plano geral ajustado, que se não possa comprehender na reserva feita pelo Conselho, constituirá infracção do contrato com as consequencias judiciaes, que della resultarem para a parte lesada, á qual caberá o direito ás vantagens pactuadas e á indemnisação por perdas e damnos, que provar terem emanado directamente da mesma infracção".

I

Já acima se demonstrou que, "**ex-vi legis**", semelhante contrato não dependia do Tribunal de Contas,

— á vista do disposto no § 2º do art. 231 do Codigo de Contabilidade, combinado com

— o § 1º do art. 57 da lei 4.984 de 1926

— e de accordo com a jurisprudencia daquelle Tribunal Administrativo.

São disposições que, por si só, resolvem toda a duvida.

Aliás, ainda caberiam quatro considerações:

I) — A formalidade do registo seria um acto de economia interna da administração, extranha á **realização** do contrato para o qual bastava deante do contratante particular a **capacidade legal dos representantes do poder publico, no acto da assignatura do respectivo instrumento;**

II) — A parte que deu porventura, causa á nullidade, não póde della aproveitar-se para lesar o direito da outra parte, e eximir-se de obrigações para com esta;

III) — Já se resolveu, judicialmente, em hypothese semelhante, que a União responde perante a outra parte, pela execução de um contrato, a que o proprio Tribunal de Contas tenha negado registro (**sentença do juiz federal Raul Martins, de 7 de abril de 1914; Rev. Dir.**, v. 32, pags. 564);

IV — Com o termo additivo de 2 de maio de 1928, a União, por seus agentes legaes, reconheceu a validade do ajuste de 12 de fevereiro de 1927, ao dispôr que **ficava mantido aquelle contrato**, e, mesmo que o primeiro padecesse de qualquer vicio, semelhante acto importaria em transacção, nos termos do art. 1.028, n. II, do Codigo Civil, "produzindo entre as partes o effeito de coisa julgada" (Cit. Cod. Art. 1.030), o que, ainda, seria confirmado pelos factos posteriores, a execução **daquelle ajuste, no periodo ininterrupto de dois annos**".

O engenheiro Porto d'Ave fornecia-nos os presentes dados juridicos, tirando-os directamente do parecer do illustre jurisconsulto dr. Guimarães Natal.

Pela clareza do exposto, conclue-se, sem esforço, que era perfeitamente desnecessaria a apresentação do contrato do Hospital de Clinicas ao Tribunal de Contas, para registo, em face das prerogativas conferidas por lei ao Conselho de Assistencia Hospitalar. Entretanto, admittindo a hypothese contraria, chega-se á conclusão da existencia de um crime praticado pelo governo contra o engenheiro Porto d'Ave, **pagando-lhe serviços prestados com um contrato de effeitos nullos**. Nesta hypothese, lesado foi o autor do projecto do Hospital de Clinicas, que por ter ido no embrulho, foi por cima condemnado...

Torna-se evidente a necessidade de promover a revisão do processo, aliás concedida pela propria Commissão de Correição Administrativa, a requerimento do accusado. E' uma simples questão de moralidade administrativa.

Neste periodo em que se reclama amnistia para os politicos e se fala tanto em reparação de injustiças, o chefe do Governo Provisorio está no dever de agir no caso do Hospital de Clinicas com a maior energia.

Os Sambas Victoriosos

"PARA ONDE IRA' O BRASIL", O ULTIMO TRABALHO DE ASSIS VALENTE

Um flagrante da exposição dos trabalhos

Assis Valente foi um nome que surgiu victorioso nas rodas dos sambas.

A sua primeira composição — "Good bye" — obteve um exito ruidoso, sahindo victoriosa em um concurso instituido pela Municipalidade.

Agora, surge um novo samba de Assis Valente — "Para onde irá o Brasil", destinado a grande successo.

Hontem, na Casa Carlos Wehrs, realizou-se uma exposição dos trabalhos referentes á confecção da capa para a musica, sahindo victorioso o conhecido artista J. Carlos.

As cerimonias da Semana Santa em Ouro Preto

Os excursionistas do Touring Club do Brasil terão opportunidade de assistir na proxima semana santa as deslumbrantes cerimonias da paixão e morte de Jesus Christo que se realizam todos os annos em Ouro Preto.

Cidade tradiccionalmente religiosa, Ouro Preto empresta a taes cerimonias uma sumptuosidade extraordinaria, fazendo a procissão do enterro percorrer, altas horas da noite, toda a cidade num espectaculo de grande belleza, além de outras commemorações semelhantes. Estamos no Anno Santo e, assim, as autoridades eclesiasticas daquella cidade darão o maximo de explendor ás cerimonias. E', como se vê, uma opportunidade unica.

As inscripções para essa excursão estão sendo feitas com grande procura na séde do Touring Club do Brasil que, para maior conforto dos excursionistas, limita ao maximo de cem o numero de viajantes.

Concentração Socialista do Engenho Velho

UMA CONFERENCIA SOBRE O "DIVORCIO" POR UMA PROFESSORA MUNICIPAL

O Directorio dessa Congregação pede o comparecimento de todos os seus filiados e dos membros do Conselho Deliberativo para assistirem hoje, ás 21 horas, na séde social, á Avenida 28 Setembro, 277, á conferencia que ahi realizará a professora e poetiza D. Alice Afea de Carvalho sobre o "Divorcio".

LOJAS FEDERAIS

Agentes da Loteria Federal do Brasil

Casa n. 1

AV. RIO BRANCO, 147 — R. RODRIGO SILVA, 21

Com passagem interna entre as duas ruas, franqueada ao publico. — Bilhetes de todos os planos. — Cadernetas de assignaturas trimestraes com o numero a escolha do cliente.

INAUGURAÇÃO: — HOJE 1 DE ABRIL DE 1933

Uma Solução Entre Muitas

(Continuação da 6ª pag.)

concorrerem as empresas para o custeio das caixas de aposentadorias e pensões, se, ao escolher-se o "modus faciendi", não houvesse prevalecido a lembrança, positivamente estapafurdia e evidentemente iniqua, de ser o alludido concurso fixado numa percentagem sobre a renda bruta das companhias — essa heresia em materia de sciencia social, como de sciencia das finanças e de economia politica.

Era difficil, por acaso, descobrir-se outro criterio, outra base?

Absolutamente não.

Multiplas soluções o problema comporta. E foi uma, bem defensavel, destacada dentre tantas, que o proprio Ministerio do Trabalho, responsavel pelos erros da regulamentação do seguro dos ferroviarios, elegeu, á hora de regulamentar o seguro dos maritimos.

Por que se não generaliza o bom alvitre a toda a materia, equiparados, como de justiça, por esse aspecto, os trabalhadores de terra aos de mar?

A PEDIDOS

Carta aberta ao dr. Sebastião Fontes

Rio de Janeiro, 31 de março de 1933.

Sebastião,

Com o lenço no nariz, li o que dijectaste na tua materia paga de hoje. Tu cobraste 50$ de cada alumno pelos exames não realizados e embolsaste os 70%, que cabiam aos professores. Foi uma fórma de roubo: apropriação indebita.

Nada tens mais que cobrar aos paes dos alumnos. E' novo assalto que premeditas. Mas te garanto que, desta vez não pegará o "conto". Não fossem os teus galões e o teu dinheiro, estarias nas mãos da justiça. Não commento a immundice putrida que vomitaste. Limito-me a dar a prova cabal de que mentes: são a circular que mandaste aos alumnos em dezembro, com data de 28 e recibos das taxas e mensalidades, que me foram fornecidos por alguns estudantes.

"Illmo. sr.

Saudações.

Não tendo até a presente data sido paga a mensalidade do mez de dezembro e as taxas de exame, solicitamos vossas providencias, pois a 31 será encerrado impreterivelmente o prazo para a entrega do requerimento pedindo approvação por média. Deveis vir saldar os vossos debitos com a thesouraria, para serdes approvados por média, pois é condição indispensavel, de accordo com o ultimo decreto do Governo Provisorio, estar em dia com os respectivos pagamentos, sob pena de perder o anno.

Saude e fraternidade.

a) A. Martins."

As taxas não foram de 25$, como dizes mentirosamente, trapaceiramente. Estou de posse de recibos de alumnos. Estampal-os-ei na imprensa. Nelles está tudo especificado: mensalidade de dezembro, expediente e taxa de 50$000.

Até agora tenho sido generoso para comtigo. Porém, vaes vêr d'oravante como se analysa tua podridão moral.

Chame-me á responsabilidade. Será optima opportunidade para dissecar tua pessoinha asquerosa e fétida.

JOSE' NEVES

O Secretario do Chefe de Policia informa ao DIARIO CARIOCA que será realizado o Concurso para Commissarios de Policia

Afim de melhor attender aos innumeros pedidos de informações que DIARIO CARIOCA têm recebido por telephone e cartas, relativamente á realização do concurso para commissarios de policia, para preenchimento de vagas existentes no quadro, as quaes estão sendo occupadas por commissarios interinos e em commissão, procuramos ouvir o secretario do chefe de policia, dr. Azambuja, que declarou que o concurso será realizado dentro de breves dias conforme desejo do chefe de Policia, pois que já foi nomeado o secretario do mesmo, o sr. Carlos Santos, que está ultimando os papeis dos candidatos inscriptos.

TERA' FUNDAMENTO?

Corria hontem o boato nos corredores do palacio da Relação, que o chefe de policia effectivaria nos cargos de commissarios seis commissarios interinos, tendo sido já lavrados os respectivos decretos.

Interpellado o dr. Azambuja nesse sentido, declarou-nos ignorar tal boato e não contar elementos para dizer algo.

Sellos falsos de Consumo

INQUERITO NA 3ª DELEGACIA AUXILIAR

O 3º delegado auxiliar, dr. Democrito de Almeida, pediu ao delegado fiscal do Thesouro Nacional para informar detalhadamente áquella Delegacia, tudo quanto constar da collectoria de Vassouras e Nova Iguassu', sobre as multas impostas em agosto do anno de 1931, á firma Ribeiro & Dantas, estabelecida com fabrica de bebidas em Nova Iguassu' pelo facto de terem sido encontradas garrafas com cerveja daquella fabrica, com sellos falsos de consumo. A multa imposta, foi de 5:000$000.

Mundo Espirita

Centro Espirita Utilinda

Rua Aristides Caire n. 209 — Meyer

COMMUNICAÇÕES DO ALE'M

(Continuação)

Trabalhai, meus amigos, porque é o vosso trabalho que faz o progresso, e esse lutar vos illumina a sciencia e desenvolve as vossas industrias.

Trabalhai, porque é com elle que manteis as fr̃ças do vosso corpo e dos que estão ao vosso encargo. Pois se assim o fazeis, porque não procureis sondar a causa do vosso instincto, que mais póde que o vosso orgulho, de elevar as artes e industrias, quando alguns de vós esmoreceis ao lembrar que as sombras do tumulo apagarão os vossos pequeninos feitos.

E' porque, amigos, a Lei do Progresso actua sobre os vossos espiritos e sobre os vossos braços; é a lei que vem do Além que desconheceis, a força que vos impulsa a lançar por terra a semente productora, e sonhar sob os tectos que vos cobrem, com os pares amados de cabecinhas louras, para os abençoardes na hora em que deixardes a terra.

E' o progresso que une os pequenos ribeiros aos grandes oceanos; é o progresso que leva as pequeninas almas ao fim das suas missões ao Creador.

Todo o Universo segue a mesma rota: — Do alto do arvoredo que assombrêa os vossos parques, as folhas que emurchessem, vêm estrumar o sólo que as criou; assim, amigos, tambem depois de emurchecer a vossa latente maldade, ireis ajudar ao Pae a cultivar os corações da incredulidade; ireis lavrar com o vosso esforço as terras ferteis do coração humano; estaes, assim, cultivando o progresso, regando as plantações que produzirão o doce fruto da caridade fraternal; as flores que irão exalar os perfumes da Fé, entre os espinhos da maldade.

Abençoai essa lei; Deus a criou porque conhece as vossas fraquezas e os vossos corações. E' ella a unica lei que instinctivamente cumpris, e eu vos asseguro, que se a cumpris, é porque desconheceis as suas causas, pois que ao contrario, o vosso orgulho vos saberia desviar para que os vossos olhos achassem que os vossos braços a querer, mais pódem. No emtanto, meus companheiros, a infinita bondade do nosso amado Pae, faz olhar-vos com piedade das vossas acções e com o perdão para as vossas offensas.

Não podeis calcular, como serieis felizes, se fizesseis fazer do vosso planeta o altar das verdades celestiaes; como vos sentirieis felizes, se não se cansassem os vossos braços de lutar com a maldade. E, no emtanto, por que não vos esforçaes para que ella abandone o vosso seio? Porque não fazeis das palavras do Christo o vosso itinerario nesse planeta de provas? Porque não fazeis que as vossas provas se apaguem com a vossa regeneração?...

E' porque aceitaes o vosso progresso no orgulho e rejeitaes o progresso dos vossos corações!...

Porque é que prefere o vosso orgulho navegar sobre esse mar de maldade, a caravana das vossas illusões?

Porque é que quereis as auroras douradas com o ouro das vossas minas, e não quereis dourar a aurora das vossas almas com o ouro celestial?

Porque abris a terra, buscando as pedras que elevam o vosso orgulho e o ouro que doira as vossas vestes, e não abris as trevas da vossa alma, para encontrares o ouro que doira as paragens do Além?...

Amigos, emquanto não sondardes essas minas de luz, não fareis o verdadeiro progresso, e, emquanto não fizerdes o progresso, não caminhareis.

E para que é que existe em vossos pensamentos a vaidade concreta.

Porque nelles não lançais a vaidade da Gloria e do Saber, se não sois capazes de responder á mais insignificante pergunta, se não respondeis á causa que vos fez?

Dizei-me: Se não fizerem os vossos filhos o progresso na escola, o que fazeis desses filhos?

Dizei-me: Se fazeis de um homem sem progresso, um caminheiro feliz?

Assim sois vós para com Deus: Se não fizerdes o vosso progresso na escola da fé e da doutrina, apenas tereis as vossas horas perdidas, nesse trabalho fatigante, sem terdes o ganho das vossas lutas e as recompensas do vosso merito.

Procurai que não vos caibam só os meritos de pae, e que tenhaes a graça de um bom filho.

E. ZOLA.

CONFERENCIA

O centro Espirita Amaral Ornellas convida os confrades a assistirem a conferencia que será realizada amanã, 2, ás 17 1/7 horas, sendo orador o sr. Hyppolito Pinto, vice-presidente da F. Espirita do Estado do Rio.

Lampadas 1$600

Louças e aluminio

O Dragão

REI DOS BARATEIROS

RUA LARGA, 193

Em frente á Light

A criação da Escola de Policia

ESCOLHIDA A COMMISSÃO ENCARREGADA DE ELABORAR O REGULAMENTO

Relativamente á reforma porque está passando o nosso apparelho policial, o capitão chefe de policia, João Alberto que deseja fazer uma policia digna da capital da Republica, e baseado no que determina o decreto que sanccionou a reforma, resolveu designar uma commissão composta do dr. Armando Vidal, Miguel Salles e Edgard Costa, para elaborar o regulamento da criação da Escola de Policia, da qual deverão fazer parte elementos, que possam receber ensinamentos uteis, e que futuramente possam ser abalysados technicos de policia, de accordo com o esforço de cada um, isento do regimen do "pistolão"

Diario Carioca

Praça Tiradentes n.º 77 | Rio de Janeiro, Sabbado, 1 de Abril de 1933 | Anno VI — Numero 1.426

Carmen Morena, a Viciada

DOLOROSA HISTORIA DE UMA INFELIZ MULHER, PRESA DA COCAINA

NAS MÃOS DA POLICIA — RUMO AO LOCAL — UMA JOVEN — APURANDO — A PERICIA MEDICO LEGAL — ALCOOLATRA CONTUMAZ — PROSEGUINDO AS DILIGENCIAS — "O NARIZ E' MEU" — PARA O HOSPICIO

JA' é do conhecimento publico a dolorosa historia de Carmen de Souza, mais conhecida por **Carmen Morena.**

Joven, insinuante e bella, Carmen constituia a attracção dos moços da nossa "haute-gomme".

E, tratando com rapazes acostumados ás orgias e ao alcool, dentro em pouco tornou-se uma viciada.

A's menores contrariedades, Carmen procurava lenitivo no alcool.

Mas, em breve, os seus desgostos já não desappareciam com o abrigo execrando da bebida.

Acostumada com a champagne, os vinhos e whisky, o seu paladar se habituára ás misturas, e ella não sentia mais a minima perturbação.

Ao ponto a que chegára, Carmen precisou de novo lenitivo. Appellou para cocaina.

O "pozinho branco", o maldito pó — delicia dos viciados, havia de minorar-lhe as dôres...

E assim pensando, Carmen passou a usar "poeira".

As pitadas sorvidas faziam-lhe esquecer a vida, com o seu largo cortejo de dôres e desillusões.

NAS MÃOS DA POLICIA

A's 23 horas do ultimo dia 28, encontrava-se na delegacia do 12º districto o seu delegado, dr. Hugo Auler.

Maior vigilancia na jurisdicção, uma ronda, ou outro motivo qualquer attinente ás suas responsabilidades, detivera aquella autoridade na delegacia.

O telephone tilintou e após curto dialogo, acompanhado do commissario-inspector Americo Azevedo, o delegado saiu,

RUMO AO LOCAL

que lhe fôra indicado.

Era perto. Tratava-se do Hotel Mem de Sá, com entrada pela rua dos Invalidos.

Ali chegando, a autoridade dentro em pouco penetrava no apartamento em que lhe haviam dito se encontrar uma mulher desacordada,

UMA JOVEN

Effectivamente, caida no soalho encontrava-se uma linda creatura.

Entrando a syndicar o dr. Hugo Auler esclarecia a sua identidade.

Tratava-se de Carmen de Souza, mais conhecida por "Carmen Morena".

Natural de São Paulo, Carmen conta 27 annos de idade, é casada e separada do marido, que reside em Santos.

Um medico, seu amante, fôra chamado a São Paulo, pelos paes de Carmen que lhes expuzeram a vida de sua filha.

Elle, então, desfizera todos os laços de amizade, abandonando-a.

APURANDO

Em vista da completa inconsciencia de Carmen, o delegado entrou a syndicar.

Revistou-lhe os moveis e a bolsa.

Ahi deparou-se-lhe um papel de seda, envolvendo um pó branco.

Appreendido este, o delegado tratou de solicitar a presença de um medico legista.

A PERICIA MEDICO-LEGAL

Recebido o aviso o dr. Burguy de Mendonça partiu para o Hotel Mem de Sá.

Dentro em pouco, era fornecido o diagnostico: "Torpôr toxico e inflammação do septo nasal".

Rapidamente, tratou o delegado Auler de communicar-se com a Secção de Toxicos e Mystificações.

Lá, porém, só se encontrava um investigador.

Por isso, resolveu a autoridade agir por si mesmo, dando sciencia do que tinha feito ao commissario-inspector Pericles de Castro, chefe da secção.

ALCOOLATRA CONTUMAZ

Ficou apurado que "Carmen Morena", frequentando clubs e pensões alegres tambem frequentadas por pessoas bem installadas, ganhava muito dinheiro, podendo, desse modo, enviar para os paes 1:000$000 mensalmente, além dos grandes gastos que fazia comsigo mesma. Em ceras occasiões, mórmene quando lhe faltava o toxico, Carmen era presa de profunda neurasthenia e, outras vezes, exaltava, falava sempre nos seus parentes. Ultimamente Carmen entregava-se a excessivas libações. Passava os dias dormindo, intoxicada e, deitando-se tarde, logo que despertava, ao invés de café ou outro alimento, ingeria cerveja, sempre gelada. A's vezes, bebia uma garrafa de "Gin", em menos de uma hora!

De uma feita, encontrando-se já embriagada, na "Pensão Dolly", á rua Santo Amaro, 73, negaram-lhe fornecer mais alcool, tendo ella, num impulso que demonstrava sufficientemente o seu vicio se dirigindo ao quarto de uma das moradoras da casa e ingerido meio vidro de Agua de Colonia...

PROSEGUINDO AS DILIGENCIAS

Dada a impossibilidade de tomar outras providencias, o delegado Auler deixou para o dia seguinte o proseguimento das diligencias.

Acompanhado do commissario Pericles e dos investigadores Attilio, Breves, Bianchi e Antonio, o delegado encaminhou-se para a casa de Carmen.

Finda as diligencias, Carmen foi conduzida para a Policia Central.

"O NARIZ E' MEU"

No palacio da rua da Relação proseguiu o interrogatorio.

Assediada de perguntas, Carmen a certa altura assim respondeu aos seus inquisidores:

— Eu não tenho tomado cocaina. Si o fizesse eu diria com o mesmo desassombro com que o disse ao delegado Ferreira da Rosa, em São Paulo — O nariz é meu e a cocaina custa o meu dinheiro!

PARA O HOSPICIO

Findo o interrogatorio, as autoridades policiaes decidiram sobre o destino da infeliz mulher.

O Hospicio Nacional é o tecto onde se abriga no momento, a desditosa Carmen de Souza, a mundana "Carmen Morena".

Ladrões Sacrilegos

A IGREJA DE NOSSO SENHOR DE BOMFIM ASSALTADA

O bairro de São Christovão vem sendo, ultimamente, infestado por uma orda de malfeitores e larapios que assaltam estabelecimentos commerciaes e habitações particulares, com uma ousadia incrivel.

Carregam tudo que encontram pela sua passagem. A tal ponto chegou a perversidade desses individuos, que acabam de assaltar o templo de Nosso Senhor do Bomfim, situado á praia de S. Christovão n. 235.

Felizmente, os valores e objectos levados pelos gatunos são de pequena monta, por isso que sómente foram arrombadas algumas caixas de esmolas que estavam collocadas nas paredes do templo, para recolher obulos dos fieis.

Os meliantes deram uma prova evidente de falta de falta de conhecimento do officio, a se julgar pela maneira que agiram.

COMO SE TERIA DADO O ASSALTO

Esta é a segunda vez que o alludido templo é visitado por ladrões. Já no anno passado, foram roubados do seu interior innumeros objectos e violados os cofres collectores de esmolas.

Alfredo José da Silveira é o zelador da Egreja de Nosso Senhor do Bomfim. Da maneira que costuma proceder, diariamente, chegada a noite, elle fechou, cuidadosamente, todas as portas e retirou-se, em seguida, para sua residencia. Na manhã seguinte, ao voltar para abril-as, afim de dar entrada aos fieis que vinham assistir ás cerimonias religiosas matinaes, notou, com grande admiração, que uma das portas havia sido forçada. Os assaltantes haviam feito uso de pedaços de madeira e conseguido abrir a porta que fica situada para os lados da Sacristia. Assim que se viram nesta dependencia do templo, os gatunos passaram por um corredor á secretaria, onde lhes pareceu haver mais campo para agir. Depois de tudo terem revolvido e tirado dos seus respectivos lugares os objectos lithurgicos, os meliantes passaram para o templo. Em tudo se percebeu a pressa e o afoitamento com que agiram.

Encontrando-se no templo, proseguiram os gatunos na busca apressada. Não os intimidou o silencio profundo reinante, nem a figura das imagens enlutadas.

As caixas de esmolas, que pendiam das paredes, foram desprezadas e roubadas. Esquecearm-se, porém, de um armario que fica na sacristia, onde estão guardados os objectos de maior valor do templo, thuribulos, campainhas, taças e outros, e tambem do cofre da secretaria, onde havia valores.

Os assaltantes levaram o que havia de menos valioso e, dest'arte, o templo de Nosso Senhor do Bomfim terá ainda as suas pratarias e outros objectos custosos para as cerimonias religiosas.

O conego Valença, capellão da Egreja, levou o facto ao conhecimento das autoridades do 10.º districto policial, que já estão em campo á procura dos assaltantes.

PATHE'

2$000 — Tel. 4-1492

HOJE United artist inaugurando a temporada na sua 2ª casa de exhibição apresenta HOJE

ROBINSON CRUSOE' MODERNO

pelo infatigavel

DOUGLAS FAIRBANKS

Para completar o programma — "Sonho de Rato" — do CAMONDONGO MICKEY.

PATHE' PALACIO

Tel. 2-1153

Paramount apresenta

VALENTINO

Interpretação do novo astro

GEORGE RAFT

e mais Constance Cummings — Wynne Gibson e Mae Wert. Complemento — Jornal Paramount e Cine Melodia (desenho).

A Reunião de Hontem do Tribunal Eleitoral do Estado do Rio

A inscripção do Partido Popular Radical

Realizou-se hontem a ultima sessão do mez de março, do Tribunal Regional de Justiça Eleitoral, para o Estado do Rio de Janeiro. A sessão foi presidida pelo sr. desembargador Eloy Teixeira, presentes os srs. desembargadores Macedo Soares, Freitas Junior, juiz Cotrim da Silva e o dr. juiz federal.

Varias deliberações foram tomadas, sobre materias concernentes ao alistamento eleitoral. Pelo sr. Cotrim da Silva foi relatado o pedido de registro do Partido Popular Radical, que teve deferida sua inscripção nos termos do voto do relator, acompanhado pela unanimidade do Tribunal, sendo hontem mesmo lavrado o accordam respectivo e feitas as communicações necessarias.

Está, assim, desde hontem, o Partido Popular Radical habilitado nos termos do Codigo Eleitoral, a intervir na vida politica e eleitoral do Estado.

Ainda na sessão de hontem foi discutido identico pedido do Partido Nacional Fluminense, assignado pelo sr. Leonel Magalhães, que não poude ser registrado, baixando em diligencia para completar a documentação.

FUMEM

NUBIA

Cigarros preferidos pelos elegantes

Carteira $800 réis

O auto passou e a victima ficou

Na Avenida Rodrigues Alves, em frente ao armazem 13, do Cáes do Porto foi hontem pela manhã colhido por um auto-caminhão, o operario José Antonio de Oliveira, brasileiro, casado, de 44 annos de edade, morador á estrada do Fontinha s|n, na estação de OsWaldo Cruz.

O inspector de Vehiculos n. 202 de nome Alfredo Nogueira Nunes, que na occasião passava pelo local deteve o motorista conduzindo-o á delegacia do 8º districto policial, onde elle foi autuado. A victima recebeu curativos no Posto Central da Assistencia.

Estavam sendo reclamados pela Justiça

Procurados de ha muito pelas autoridades, foram presos hontem, por agentes da secção de Vigilancia Geral os seguintes individuos: Joaquim da Silva Ramos, pronunciado pelo juiz da 6ª pretoria criminal; Guilherme Pinto de Souza, pronunciado pelo juiz da 7ª vara criminal e João Estevam Pereira de Castro, pronunciado pelo juiz da 8ª vara criminal.

— EM —

Casimiras e Brins

Só ha uma casa:

METRO DE OURO

159, ROSARIO, 159

O Preço do Gaz

FOI APRESENTADO A' SOCIETE' ANONYME DU GAZ, O PROJECTO DE REVISAO PARA FIXAÇAO DEFINITIVA

O dr. Eugenio Lucena, Consultor Juridico do Ministerio da Viação, teve hontem longa conferencia com o inspector geral de illuminação, dr. Ajax Rabello, relativamente á revisão do contrato com a Societé Anonyme du Gaz, tendo acertado as respectivas condições dependentes ainda de assentimentos da referida Societé.

Hontem mesmo, o inspector de illuminação, engenheiro Ajax Rabello, submetteu á apreciação da Societé, o projecto de revisão, no qual serão fixados definitivamente os preços do gaz, em substituição das propostas pela mesma Societé.

Dois Homens Feridos a Garrafa

Os individuos Clodoaldo Reis e daVid Elias entraram, hontem á tarde, no botequim "Rodo", situado em São Gonçalo e se puzeram a beber.

Passado algum tempo, porém, e quando já haviam bebido fartamente, os amigos desavieram-se. Discutiram por algum tempo e, das palavras passando aos actos, entraram em luta corporal. E ambos, lançando mão das garrafas que haviam esvaziado, feriram-se mutuamente.

A Assistencia foi chamada para soccorrer os brigões e a policia tomou conhecimento do occorrido.

DIARIO CARIOCA em Nictheroy

No Tribunal da Relação

Em virtude de haver terminado, hontem, o periodo de ferias nas Camaras de Appellações e Aggravos serão reiniciados, hoje, os trabalhos no Tribunal da Relação, estando organizada a seguinte pauta das causas que vão ser julgadas:

Appellações civeis ns. 4.270, de Campos; 4.206, de Nictheroy; 4.362, de Itapema; 4.106, de São Fidelis; 4.303, de Vassouras e 4.314, de São Gonçalo (desistencia).

Na Vara Criminal

Compareceu, hontem, á presença do dr. Affonso Rozendo da Silva, o réo Gervasio Silva, vulgo "Espelhinho" que, tendo fugido da Casa de Detenção de Nictheroy, foi capturado no municipio de Araruama. Interrogado por aquelle magistrado, affirmou não caber culpa aos guardas de sentinella no presidio, quando de sua fuga, pois que ante a recusa do escripturario daquelle estabelecimento, em não enviar para esta cidade, documentos de seu interesse, resolveu abandonar o presidio para, solto, poder defender-se...

Na Instrucção Publica

O dr. Stanley Gomes, secretario do Interior e Justiça, assignou hontem, o acto de nomeação da professora diplomada, d. Amelia Ferreira dos Santos, para substituir a adjunta effectiva do Grupo Escolar Jansen de Mello, em Cabo Frio, d. Maria do Carmo Trindade, emquanto estiver licenciada.

Na Policia Civil

CAPTURA DE CRIMINOSOS NO INTERIOR DO ESTADO

A' requisição do dr. Pereira Gestal, 3º delegado auxiliar, da policia fluminense, foram presos, no largo denominado Inohau, municipio de Maricá, os individuos Osorio Pinto Nogueira, de 28 annos, pardo e solteiro e Manoel Antonio dos Santos, vulgo "Bagunça", de 18 annos, pois ambos estão sendo processados na Delegacia Geral, como incursos nos arts. 267 e 303 do Codigo Penal.

— Foi tambem capturado, em Nilopolis, a pedido das autoridades policiaes, desta capital, o individuo Octavio Antonio Gomes, pronunciado pela 2ª Pretoria Criminal, por achar-se incurso nas penas do art. 330 paragrapho 4º do referido Codigo.

NOTICIARIO

O CASO DOS CANDIDATOS DO LYCEU NILO PEÇANHA

O commandante Ary Parreiras, após ouvir o dr. Celso Kelly, director de Instrucção, mandou admittir ao curso do Lyceu de Humanidades Nilo Peçanha todos os candidatos que foram approvados nos respectivos exames de admissão.

Provocou essa resolução do interventor fluminense, o facto de ter o director daquelle estabelecimento e sob o pretexto da falta das necessarias accomodações, como tambem de professores, ter limitado o numero dos candidatos approvados nas referidas provas.

O AUTOR DO CRIME QUE ABALOU PETROPOLIS APRESENTOU-SE A' PRISÃO

Ao secretario do Interior e Justiça, apresentou-se hontem o capitão Altivo Linhares, prefeito de Padua, assassino do director-gerente do Petropolis Credito Movel, sr. Durval Teixeira Bastos.

O dr. Stanley Gomes mandou-o apresentar, acompanhado por um dos seus officiaes de gabinete, ao chefe de Policia, que mandou o dr. Pereira Gestal, 3º delegado auxiliar, ouvil-o.

Na presença daquella autoridade, o accusado apenas confirmou ter sido elle o autor do crime, excusando a expor os motivos que levaram-no á pratica do delicto.

Após esse rapido interrogatorio, foi recolhido ao quartel do Regimento de Cavallaria, onde aguardará o pronunciamento da justiça.

VIROU A FREGE O BOTEQUIM, FERINDO VARIAS PESSOAS

O chauffeur Affonso Azevedo quando toma o "pileque" fica daquelle geito...

Hontem, a penitencia aos bars e botequins de São Gonçalo iniciou-a ás primeiras horas do dia, de maneira que, quando o sol já estava a pino, tambem no cerebro do "pão dagua" a "pressão" tinha alcançado o maximo.

Vasculhando as algibeiras e não encontrando mais nenhum nickel, para completar a "promessa", dirigiu-se ao botequim situado na praça das Palmeiras, no municipio de S. Gonçalo, exigindo do seu proprietario, o necessario para beber. Recebendo resposta, negativa o "homenzinho" que empunhava um cacete, desandou a distribuir pauladas a torto e a direito...

Dado o movimento de freguezes, estabeleceu-se, como era natural, grande confusão, pois cada qual procurava livrar-se das pancadas, e como tal, mesas, cadeiras e varios outros moveis eram jogados ao chão.

Avisada a policia, esta compareceu representada pelo investigador Alvaro Barreto, que se fez acompanhar de soldados e commissarios, sendo a custe subjugado o turbulento "irmão da opa" que foi levado para a delegacia e recolhido ao xadrez.

O "valiente", apesar de todo o esforço empregado, não soffreu um arranhão, siquer, tal a dextreza que possue, não tendo sido autuado, devido ao seu estado.

Cerca de vinte pessoas ficaram feridas, sendo que a policia apenas conseguiu annotar as seguintes: João Ferreira, José Gomes, Raulino José Jorge, João Cunha, José Duarte, Emilio Duarte, Clodoaldo João dos Reis, Benedicto Carvalho, David Elias e o investigador, Antonio Belline dos Santos, tendo os demais se retirado.

Com excepção da maioria, que foi medicada em uma pharmacia ali existente, foram para a Assistencia, os seguintes: Clodoaldo Reis, de 35 annos e morador á villa de São Miguel n. 70 e David Elias, viuvo, de 63 annos, residente á praça Luiz Palmeira, ambos feridos na cabeça a garrafa.

A REUNIÃO DE HONTEM, DA SUB-COMMISSÃO DE CONSTITUIÇÃO

FOI RESOLVIDO O CASO DA COMPOSIÇÃO DA ASSEMBLE'A NACIONAL

A reunião de hontem da commissão de constituição foi iniciada com uma longa exposição do sr. Mello Franco sobre o seu projecto referente ao Conselho Supremo da Republica.

A commissão approva, em principio, o trabalho do ministro do Exterior.

O sr. Oswaldo Aranha propõe, então, que não se vote artigo por artigo. O melhor será os que tiverem emendas ao projecto trazerem-nas por escripto, para serem discutidas na proxima reunião.

O sr. Góes Monteiro, falando, em seguida, chama a attenção do sr. Mello Franco para o dispositivo que exige dos membros do Conselho notavel saber, quando elles serão eleitos.

— Acho que deve ficar o principio — diz o sr. Mello Franco.

E o sr. Góes Monteiro continua, manifestando-se favoravel á eleição pela Assembléa.

Depois de desenvolver longas considerações sobre o assumpto, dizendo que é voto vencido, porque não concorda com o molde em que está sendo elaborada a Constituição, refere-se a detalhes que, com outros officiaes do Exercito, está travendo com a baixa politica. E' uma luta de vontades, da qual só se retirará quando estiver victorioso, quando não houver mais adversarios. No meio desta fauna revolucionaria lamartinesca, outra attitude não poderia ser tomada.

A REDAÇAO FINAL DO PROJECTO

Approvada a proposta do sr. Oswaldo Aranha, o sr. Castro Nunes toma a palavra para expôr o seu pensamento sobre varios pontos dos principios fundamentos da União.

Em seguida, o ministro da Fazenda propõe que o sr. Mello Franco dê redacção final ao projecto constitucional, em substituição ao sr. Carlos Maximiliano, que se acha no Rio Grande.

— Acho — prosegue o senhor Aranha — que, dentro de 15 dias, poderemos publicar o projecto para ser examinado pelo paiz. E acho tambem que não devemos mais levar o projecto á commissão geral. Pois, já não vamos leval-os para os representantes do povo? O que não devemos é perder mais tempo.

O sr. Góes Monteiro diz que, a seu ver, o sr. Getulio Vargas deveria decretar o projecto. E, alludindo ainda uma vez ao Exercito, declara que temos plethoras de officiaes e sargentos, muitos dos quaes bem poderiam ser excluidos das fileiras, como incapazes.

— Precisamos sanear o Exercito — accentúa. Porque o Exercito é a imagem da Nação, como disse o ministro Aranha.

— Eu não — retruca o titular da pasta da Fazenda. Quem disse isso foi o seu amigo Machiavel.

A COMPOSIÇAO DA ASSEMBLE'A

Tratar-se, a seguir, da composição da Assembléa. O sr. Mello Franco lê as varias propostas apresentadas pelos srs. Antonio Carlos, Prudente de Moraes, Themistocles Cavalcanti.

O sr. Mangabeira suggere que o numero de deputados seja o minimo 4 e o maximo 20, por cada Estado, e que a Assembléa decenalmente, possa fazer uma lei de accordo com os progressos do alistamento com o fim de evitar que todas as unidades federativas cheguem a possuir igual numero de representantes.

O sr. Mello Franco não concorda. O sr. Aranha approva e diz:

— E' um absurdo que haja Estado com mais de 20 representantes.

E' approvado, finalmente, o seguinte:

Art. O numero dos deputados será proporcional ao eleitorado de cada região eleitoral, cujos limites coincidirão com os dos respectivos Estados.

§ 1º. Nenhuma região poderá eleger mais de 20 e menos de 4 representantes, tendo o Territorio do Acre 2.

§ 2º. O quociente eleitoral será calculado dividindo-se o numero de eleitores da região onde maior fôr o alistamento por 20.

§ 3º. Para esse fim o Superior Tribunal de Justiça Eleitoral, no começo de cada legislatura, e logo após o encerramento do alistamento, fixará o quociente eleitoral a ser obedecido e determinará qual o numero de representantes de cada região."

E mais um artigo, dizendo que a Assembléa Nacional poderá, decenalmente, votar uma lei de accôrdo com os progressos do alistamento, como propôz o sr. Mangabeira.

O sr. Mello Franco votou na na 2ª proposta do sr. Antonio Carlos.

Na Policia Central

DELEGACIA DE DIA

Está de dia, o 1º delegado auxiliar, dr. Brandão Filho.

FISCALIZAÇAO DO JOGO E CASA DE DIVERSÕES

O 2º delegado auxiliar, dr. Miranda Netto, cuja actuação na Policia tem sido a mais louvavel, determinou providencias aos seus auxiliares encarregados da campanha contra o jogo, e bem assim, ao commissario-inspector, dr. Alberto Quintanilha, que exerça a mais rigorosa fiscalização nas casas que existam jogos e casas de diversões publicas.

VÃO SER EFFECTICVADOS COMMISSARIOS-INSPECTORES

O chefe de Policia, Felinto Muller, pediu ao seu secretario dr. Azambuja, que organize uma relação do scommissarios effectivos, que de acordo com o regulamento tenham direito á promoções nos cargos de commissarios inspectores.

BEM RECEBIDA A DESIGNAÇAO DO COMMISSARIO INSPECTOR DR. LEOCADIO MARTINS EM VILLA IZABEL

Os moradores do populoso bairro de Villa Izabel, jurisdicção do 16ª districto policial, receberam com manifestações, a designação do commissario inspector dr. Leocadio Martins, feita pelo chefe de policia Felinto Muller, para servir naquella delegacia.

Inquerito de defloramento na 3.ª Delegacia Auxiliar

O 3ª delegado auxiliar, dr. Democrito de Almeida, officiou ao Juiz de Menores do Districto Federal, pedindo a apresentação da menor Laudelina Gomes Ribeiro, afim de prestar declarações e ser submettida a exame medico legal.

A referida menor foi deflorada, e o inquerito corre pela 3ª Delegacia Auxiliar.

"JORNADA"

Circulará amanhã, mais um numero de "Jornada".

O popular jornal carioca, que está circulando aos domingos, traz interessantes reportagens sobre o momento nacional.

Naturalizações

O 3º delegado auxiliar, dr. Democrito de Almeida, mandou remetter á Directoria de Expediente e Contabilidade para a assignatura do chefe de Policia, os seguintes processos de naturalizações:

Antonio Martins, Adelino Loureiro, Luiz Coelho, Rufino Mendonça, Jeronymo Gomes Alves, Joaquim Pereira e Maria Martinez Criado.